

## Guía para la presentación de trabajos en la revista Pensamiento Actual

1. La Revista Pensamiento Actual publicará resultados de investigaciones, ensayos y notas técnicas en los diversos campos del quehacer universitario. Se aceptan trabajos originales e inéditos, relacionados con diversas disciplinas, producto de la actividad académica con el objetivo de difundir conocimientos y experiencias desarrolladas en la Sede de Occidente o fuera de ella.

2. La originalidad de cada propuesta dependerá de: que presente un tema novedoso o un enfoque innovador en temas que ya hayan sido tratados; que aplique una metodología nueva o diferente para tratar un tema o que sea una revisión de un tema que muestre una nueva relación entre contenidos o autores con aportes sustanciales.

3. El artículo no sobrepasará las 25 cuartillas (papel 8,5 x 11, letra Arial tamaño 12 y a doble espacio). Los márgenes serán superior: 3 cm, inferior: 4 cm, izquierdo: 4 cm, derecho: 3 cm.

4. El título de cada trabajo debe ser sintético, no abarcar más de 15 palabras. El título debe ir en inglés y en español. Debajo de este se hará constar el nombre del autor o de los autores indicando el grado académico, su especialidad y la dirección convencional o electrónica donde pueda ser localizado; además debe indicarse la institución con la que se relaciona profesionalmente el autor o cada uno de los autores,

5. Los artículos científicos deberán ir precedidos de un breve resumen en español y otro en inglés no mayor de 400 palabras que defina el contenido del trabajo de manera rigurosa, con indicación expresa sobre los objetivos y los resultados. Igualmente, deben anotarse un mínimo de 6 palabras clave tanto después del resumen en español, como del resumen en inglés, en este caso las palabras irán en inglés, después de la leyenda "Keywords".

6. El texto deberá subdividirse en las partes necesarias para su clara exposición y correcta comprensión, por ejemplo: introducción, materiales y métodos, conclusión, bibliografía.

7. Si el artículo contiene cuadros, mapas, gráficos e ilustraciones deben venir claramente copiados en la versión digital. La cronología y la escala deben aparecer en la figura (nunca en el pie). Se evitarán los cuadros muy extensos o muy pequeños.

8. Cada artículo presentado debe incluir la bibliografía utilizada. Esta se asignará al final, en orden alfabético y sin hacer distinciones entre los tipos de documentos. Para su elaboración se utilizarán las normas de la American Psychological Association (APA) o el Sistema Harvard.

9. Esta debe incluir los siguientes datos:

9.1 Para un libro: Autor. (Año). *Título*. Edición. Ciudad: Editorial, páginas.

9.2 Para artículo: Autor. Año. Título del artículo. *Título de la revista*, volumen (número): páginas.

9.3 Para tesis: Autor. (Año). *Título*. (Tesis, grado). Ciudad: Universidad.

9.4 Para eventos: Autor. (Año). Título de la ponencia. *Título del evento*. (número: lugar: fecha). Lugar: Editorial, páginas.

9.5 Para fuentes de Internet: Autor. (Año). *Título*. Lugar: Publicador. Disponible en: URL (fechas de acceso).

10. Los trabajos deberán presentarse gramaticalmente correctos. En caso de que no sea así, estos serán devueltos para su correspondiente rectificación.

11. Las notas explicativas deberán colocarse con una llamada numérica, remitiendo al pie de página.

12. Notas técnicas: Los trabajos cortos podrán optar por este formato, en cuyo caso se omitirán los subtítulos y la extensión máxima será de cinco páginas.

13. La última decisión para la publicación o rechazo de un artículo corresponde al Consejo Editorial de la Revista, el cual podrá ser sometido a arbitraje de un dictaminador externo, sin que su opinión sea de acatamiento obligatorio. Las críticas y sugerencias podrán ser discutidas con los autores. Este proceso será anónimo para ambas partes y también para el consejo.

14. Este consejo se reserva el derecho de hacer cambios en el original con el fin de mantener la homogeneidad y la calidad de la publicación, respetando, sin embargo, el estilo. Una vez aceptado el trabajo para su publicación, no puede ser publicado en otro medio de difusión sin la autorización previa del Editor.

### **Sistema de arbitraje**

Los artículos se reciben en la dirección electrónica [pensamientoactual.so@ucr.ac.cr](mailto:pensamientoactual.so@ucr.ac.cr) y en [pensamientoactual.so@gmail.com](mailto:pensamientoactual.so@gmail.com); se le agradece a los autores que empleen ambas direcciones para evitar extravíos de material. Igualmente, los autores pueden entregar una versión digital y una en papel en la Coordinación de Investigación de la Sede de Occidente. No se aceptan contribuciones que no cumplan con las normas establecidas por el Consejo Editorial de la Revista.

Una vez recibido el artículo, el autor recibirá un correo electrónico en el que se corroborará su recepción, en este se indicará el título del artículo, el autor y la fecha, para el orden de los registros. Todos los artículos recibidos serán sometidos a un sistema de evaluación con evaluadores anónimos, externos a la Revista y de ser posible, relacionados con centros de investigación o de docencia fuera de Costa Rica, siempre se tratará de especialistas en el área del conocimiento correspondiente al tema tratado en el artículo por evaluar.

Los evaluadores tendrán un mes calendario para dictaminar el artículo y, si es aceptado por el Consejo Editorial, se le comunicará por escrito al autor la decisión, quien tendrá quince días hábiles para efectuar las modificaciones correspondientes y

remitir de nuevo su trabajo al Director de la Revista. Junto con la versión final del artículo, deberá adjuntar una declaración jurada en la que se haga constar la originalidad del artículo, así como que no ha sido publicado ni se publicará en otro medio, ya sea escrito o electrónico.





UNIVERSIDAD DE  
COSTA RICA

SEDE DE  
OCCIDENTE



Coordinación de Investigación

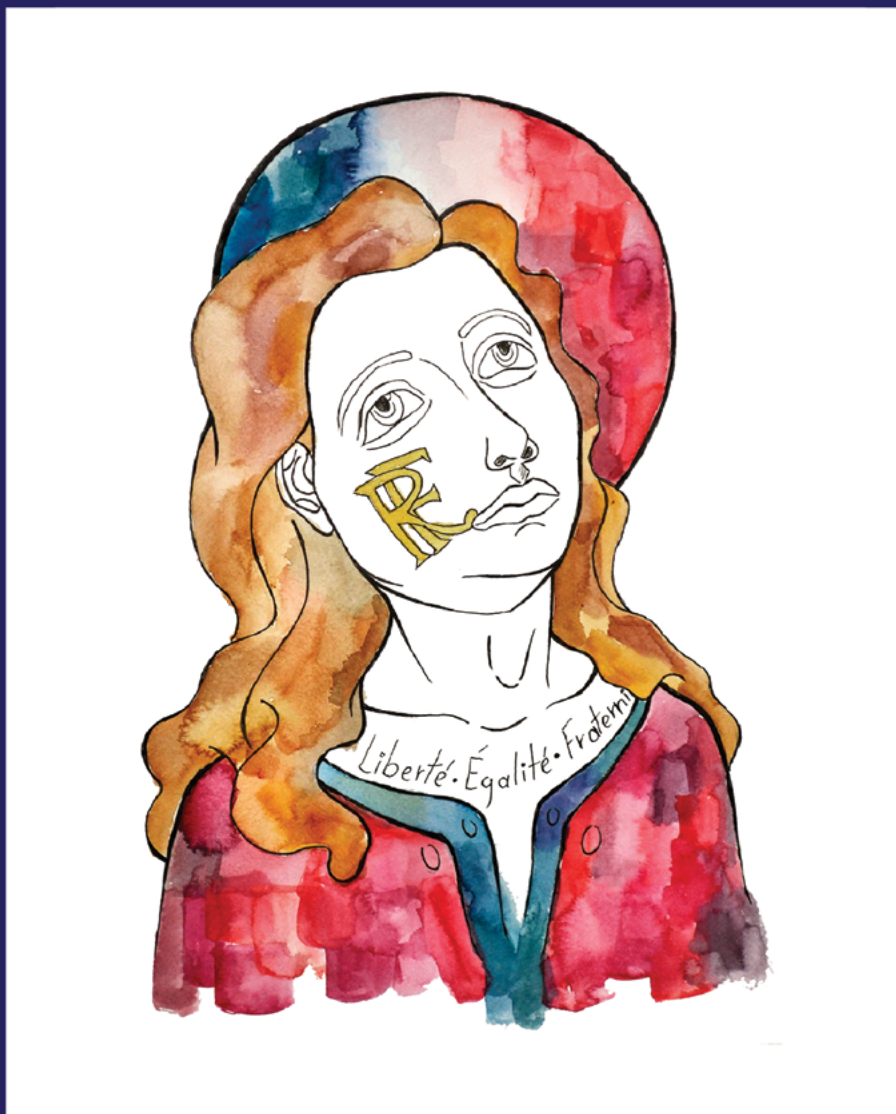

*La Revista Pensamiento Actual es una publicación multidisciplinaria de la Sede de Occidente de la Universidad de Costa Rica que se publica semestralmente. Está abierta al debate y admite artículos de carácter científico y académico, originales, cuyas ideas y conceptos no necesariamente coinciden con los de la Sede de Occidente. La responsabilidad de los trabajos publicados es exclusiva de sus autores y son evaluados, según su contenido, tanto por la Comisión Editorial como por especialistas externos pertenecientes a otras unidades académicas de la Universidad de Costa Rica y de otras universidades, centros o institutos de investigación, tanto nacionales como extranjeros.*