

Papilionoidea de la Sierra de Huautla, Morelos y Puebla, México (Insecta: Lepidoptera)

Mercedes Luna-Reyes¹, Jorge Llorente-Bousquets^{2*} & Armando Luis-Martínez²

1. Museo de Zoología, Facultad de Estudios Superiores Zaragoza, Av. Guelatao No. 66. Col. Ejército de Oriente. Iztapalapa. México D.F. 09230; mmluna@puma2.zaragoza.unam.mx, alm@hp.fcencias.unam.mx
2. Museo de Zoología, Facultad de Ciencias, UNAM. Apartado Postal 70-399, México D.F. 04510. *Responsable de la publicación; jlb@hp.fcencias.unam.mx

Recibido 04-VIII-2007. Corregido 30-VI-2008. Aceptado 31-VII-2008.

Abstract: Papilionoidea from Sierra de Huautla, Morelos and Puebla, México (Insecta: Lepidoptera).

The Cuenca del Balsas region has significant biodiversity and endemism of its herpetofauna, avifauna and vascular plants. Despite this, our knowledge of the Papilionoidea of the region is poor. We analyzed the local and temporal distribution of Papilionoidea at 24 localities in the states of Morelos and Puebla. The study sites are situated between 900 and 1300 m. a. s. l., and are composed of dry tropical forest (dtf). We recorded 8790 individuals of 83 genera and 142 species of Papilionoidea (*sensu* Kristensen, 1975), over 79 days of field work, with 2-4 days at each of the 24 localities. Twenty five species were newly recorded for the state of Puebla. Our data render Morelos and Puebla among the seven richest Mexican states, in terms of Papilionoidea diversity. Our results show that the Sierra de Huautla has the lowest diversity, but the highest standard abundance, compared to other Mexican regions with similar vegetation. Patterns of diversity and seasonal abundance are atypical, in that individuals of many species are unusually abundant during the wet months. *Rev. Biol. Trop.* 56 (4): 1677-1716. Epub 2008 December 12.

Key words: Cuenca del Balsas, dry tropical forest, phenology, richness, tropical forest.

En los últimos años se ha aplicado el término megadiverso para aquellos países que tienen representados en su superficie valores extraordinarios de la biodiversidad mundial; este reducido grupo solo incluye 12 países, México ocupa el séptimo lugar, por su gran riqueza biológica y por su alta proporción de endemismos (Mittermeier y Goettsch 1992, CONABIO 2002). Rzedowski (1992) estimó que en el territorio mexicano existen 22,800 especies de plantas vasculares, que representan alrededor del 10% de las registradas a nivel mundial (Flores y Gerez 1994). En cuanto a la fauna, el análisis de la riqueza muestra que en México habita el 10% de los vertebrados del mundo, aunque en los anfibios está representado alrededor del 7% faltan muchos por descubrir y describir. Los valores de endemismo

también resultan altos, oscilando entre 10% en aves y 55.7% en herpetofauna (Espinosa 1993, Flores 1993, Navarro y Benítez 1993, Arita y León 1993, Fa y Morales 1993).

Los insectos incluyen alrededor del 60-65% de la biota descrita (Morón y Valenzuela 1993, Llorente *et al.* 1996, Luis *et al.* 2000). El orden Lepidoptera se considera uno de los grupos hiperdiversos (Martín-Piera y Lobo 2000), con 146,000 especies, agrupadas en 27 superfamilias; una de las cuales es Papilionoidea que representa el 13.1% especies descritas de lepidópteros en todo el mundo (Llorente *et al.* 1996, Lamas 2000). De acuerdo con los resultados por Luis *et al.* (2003b), del total de 1016 especies de papilionoideos (*sensu* Kristensen 1975) reconocidas para México, el 8.66% es endémico. Además de la importancia

que tiene por su riqueza, Papilionoidea ha sido ampliamente utilizado como modelo en trabajos sobre análisis de la biodiversidad, en impacto ambiental y bioconservación, así como en estudios sistemáticos, biogeográficos, genéticos, etológicos y ecológicos; muchas de sus especies han sido consideradas por los especialistas como indicadores del estado de los hábitats y su riqueza (Beccaloni y Gaston 1995, Llorente *et al.* 1996, Brown K. 1997).

Una de las áreas bióticas poco estudiadas, que a la vez coincide con perturbaciones extensas, corresponde al tipo de vegetación de selvas caducifolias (Trejo y Dirzo 2000). Esta comunidad vegetal predomina en la cuenca del Balsas, en el estado de Morelos y sur del estado de Puebla. La sierra de Huautla forma parte de la Cuenca en estos estados, región donde habita gran diversificación biológica, concentrándose en ella parte de las especies endémicas de fanerógamas (Flores y Gerez 1994) y valores altos de riqueza y especies endémicas para la herpetofauna (Flores 1993) y aves mexicanas (Escalante *et al.* 1993).

Este estudio tiene el propósito de contribuir al conocimiento de la diversidad de los Papilionoidea de la cuenca oriental del Balsas y, en particular, de la sierra de Huautla y áreas adyacentes en Morelos y Puebla. Además del reconocimiento de la riqueza del área, se describe la distribución regional y la estacionalidad de la comunidad.

Antecedentes: De acuerdo con la información registrada en la Comisión Nacional para el Conocimiento y Uso de la Biodiversidad (CONABIO), existen más de 500 mil registros de ejemplares de mariposas recolectadas en México. A pesar de esto, el mapa de las localidades de recolecta del Atlas de Mariposas de México, desarrollado actualmente por los investigadores del Museo de Zoología de la Facultad de Ciencias de la UNAM (Llorente *et al.* 1997, Luis *et al.* 2003b), claramente indica que la lepidopterofauna de las selvas bajas caducifolias de México está poco estudiada y que, en particular, en la sierra de Huautla solo se habían registrado cinco especies distribuidas

en tres localidades. Por ello es que resulta necesario el desarrollo de estudios que permitan conocer la composición faunística de las comunidades de mariposas asociadas con este tipo de vegetación.

Un estudio equivalente al nuestro en áreas próximas corresponde al publicado por De la Maza (1975); otros desarrollados por este autor se efectuaron con fines biogeográficos en áreas de menor altitud, que también incluyen otros tipos de vegetación (De la Maza *et al.* 1995a,b).

Descripción del Área de Estudio: La sierra de Huautla en conjunto con la sierra de Taxco, actualmente se considera como una de la Regiones Terrestres Prioritarias para la conservación en México (RTP-120). Esta región denominada como sierras de Taxco-Huautla, se ubica entre las coordenadas 18°18'32"-18°52'21" N, 98°48'49"-100°09'00" W, e incluye parte de los estados de México, Guerrero, Morelos y Puebla, ocupando una superficie de 2959 km² (CONABIO 2000).

Geología y Edafología: La sierra de Huautla fundamentalmente está constituida por rocas ígneas extrusivas del Terciario, sobre las que se han desarrollado asociaciones de suelos someros (10 a 50 cm de profundidad) de tipo feozem háplico más regosoles y vertisoles.

Fisiografía: La sierra de Huautla está en un límite de la provincia fisiográfica del Eje Neovolcánico y presenta características geológicas heterogéneas debido a su proximidad con la Sierra Madre del Sur, con la que comparte varios rasgos. Se ubica dentro de la Subprovincia de las sierras abruptas del sur de Puebla e incluye áreas de los estados de Puebla y Morelos. Esta sierra es adyacente a la cuenca alta del Balsas.

Hidrografía: El área está drenada por diferentes ríos afluentes del río Balsas, como el Amacuzac en el extremo occidental y el Tepalcingo, el Nexapa y el Huehuetlán hacia la parte oriental. Todos ellos nutridos por multitud de arroyos.

Clima y vegetación: En la sierra de Taxco-Huautla se presentan cinco subtipos de clima de acuerdo con la clasificación de Köppen modificada por García (1981). La mayor parte corresponde a (A)C(w_2), que es un clima semicálido y subhúmedo, con lluvias en verano; después y casi en la misma proporción Aw_0 y Aw_1 que son climas cálidos-subhúmedos con lluvias en verano; (A)C(w_1), clima semicálido y subhúmedo, con lluvias en verano y C(w_2)x', clima templado al que le corresponde la menor parte (CONABIO 2000).

En el área de estudio predomina el clima de tipo cálido subhúmedo con régimen de lluvias de verano, con poca oscilación térmica y marcha de temperatura tipo ganges — $Aw_0(w)$ (i')g—, donde se desarrolla la selva baja caducifolia que se presenta con intensidades de perturbación diferentes, en asociación con porciones transformadas en pastizales inducidos y áreas de cultivo (INEGI 1981). Aunque existen áreas cubiertas por bosques de encino, pino, pino-encino, mesófilo y zacatonal alpino, y otras en las que se realizan actividades agrícolas y pecuarias, para la sierra Taxco-Huautla la vegetación predominante (41%) es la selva baja caducifolia (CONABIO 2000).

MATERIAL Y MÉTODOS

Recolección de ejemplares: De febrero de 1997 hasta julio de 2000, se efectuaron 79 visitas diarias al área de estudio, repartidas a lo largo de 25 meses con un promedio de dos a cuatro días por mes, muestreando así en 24 localidades de selva baja caducifolia ubicadas en un intervalo altitudinal entre los 900 y 1 300 m, en los estados de Morelos y Puebla. En el Cuadro 1 se presenta la relación de los sitios elegidos, el municipio y estado al que pertenecen, así como los datos de la georreferenciación y altitud obtenidos con un GPS marca Garmin modelo 12 XL.

La recolección de individuos se llevó a cabo mediante el uso de redes entomológicas aéreas. En cada sitio se efectuó un recorrido a lo largo de un transecto de 2 km, explorando entre la vegetación, en las laderas, paredes y oquedades

de las elevaciones, en el lecho de arroyos o ríos, o sobre el suelo húmedo de las orillas de charcos, arroyos o ríos, o sobre su lecho seco, en veredas y caminos y en cualquier microhábitat donde se observaran mariposas, siguiendo las técnicas recomendadas por Howe (1975), Pollard (1977) y Clench (1979). El tiempo de permanencia en cada localidad fue de cuatro horas en el período comprendido de las 0800 a las 1900 aproximadamente. Los ejemplares fueron capturados al vuelo, sobre el sustrato alimentario o sobre arena húmeda mediante la red aérea indicada; las recolecciones se efectuaron por al menos dos personas, aunque en algunos sitios participaron seis con diversas habilidades.

Cada mariposa capturada fue sacrificada y colocada de manera individual en una bolsa de papel "glassine", en la que se anotaron los datos de localidad, fecha, hora y nombre del colector.

Procesamiento del material entomológico: Se preparó una muestra de ejemplares de cada localidad y especie, de acuerdo con las técnicas convencionales propuestas por Howe (1975) para el montaje de ejemplares. Así mismo, el material fue rotulado incluyendo los datos nomenclaturales (especie o subespecie, según el caso), de recolección (localidad, fecha, coordenadas geográficas, altitud, hora, tipo de vegetación y nombre del colector) y el número de catálogo y el de recolección que identifica a cada ejemplar. Finalmente, el material fue incorporado a la colección lepidopterológica del Museo de Zoología de la F.E.S. Zaragoza, UNAM.

Determinación taxonómica: Todos los ejemplares fueron mantenidos en cajas con cristales de paradiclorobenceno durante tres semanas. Después se procedió a su determinación taxonómica, para lo cual se consultaron obras especializadas e ilustradas como las de Ehrlich y Ehrlich (1961), Emmel (1975), Pyle y Knopf (1981), Scott (1986), De la Maza (1987), DeVries (1987), Smart (1989), Llorente *et al.* (1997) y Luis *et al.* (2003a), así como

CUADRO 1
Localidades estudiadas en la Sierra de Huautla

TABLE 1
Studied localities at Sierra de Huautla

#	Clave	Localidad	Municipio	Estado	Latitud	Longitud	Altitud (m snm)
1	TL	Tlancualpicán	Chiahutla	Puebla	18° 25'	98° 45'	900
2	CH	Chiautla	Chiahutla	Puebla	18° 20'	98° 35'	1000
3	TE	Teotlaco	Teotlalco	Puebla	18° 22'	98° 49'	900
4	HU	Huehuetlán	Huehuetlán	Puebla	18° 21'	98° 41'	1100
5	AL	Barranca El Almagre	Chiahutla	Puebla	18° 24' 38"	98° 41' 10"	900
6	LN	Los Linderos	Chiahutla	Puebla	18° 17' 35"	98° 42' 40"	1200
7	AX	Axochiapán	Axochiapán	Morelos	18° 30' 4" 8"	98° 45' 10"	1050
8	JO	Jolalpan	Jolalpán	Puebla	18° 21' 42"	98° 49' 8"	900
9	TC	San Miguel Tecolacio	Chietla	Puebla	18° 26' 28"	98° 40' 2"	1220
10	AT	Atlachualoya	Axochiapán	Morelos	18° 33' 20"	98° 44' 13"	1000
11	CU	Río Cuautla	Tlaquiltenango	Morelos	18° 36'	98° 7'	900
12	SA	Los Sauces	Tepalcingo	Morelos	18° 35' 12.2"	98° 56' 46.8"	1216
13	IG	Ixtlilco El Grande	Tepalcingo	Morelos	18° 32' 17"	98° 51' 6"	1100
14	LM	El Limón	Tepalcingo	Morelos	18° 30' 50.5"	98° 57' 17.8"	1213
15	AF	Agua Fría	Tepalcingo	Morelos	18° 34' 45.3"	98° 49' 37.5"	1009
16	TP	El Tepehuaje	Tepalcingo	Morelos	18° 34' 50.5"	98° 58' 50.4"	1280
17	IC	Ixtlilco El Chico	Tepalcingo	Morelos	18° 33' 54"	98° 52' 18"	1100
18	CM	Chinameca	Ayala	Morelos	18° 37' 28"	98° 57' 4"	1300
19	AC	Santa Cruz Achichipico	Axochiapán	Morelos	18° 29'	98° 49'	1000
20	PT	Pitzotlán	Tepalcingo	Morelos	18° 34'	98° 54'	1200
21	VI	Viborillas	Chietla	Puebla	18° 29' 7.6"	98° 30' 15.9"	1174
22	PM	Puente Marquéz	Tehuiztingo	Puebla	18° 23' 14.5"	98° 18' 40.2"	1000
23	XU	Santa María Xuchapa	Izucar de Matamoros	Puebla	18° 32' 17.5"	98° 26' 45.4"	1250
24	TX	Tepexco	Tepexco	Puebla	18° 38' 42.4"	98° 40' 30.7"	1240

la colección lepidopterológica del Museo de Zoología de la F.E.S. Zaragoza (MZFZ) y la colección del Museo de Zoología de la Facultad de Ciencias (MZFC), ambas de la UNAM.

Registro de ejemplares: Con los datos registrados se elaboró un catálogo escrito que después fue transferido a una base de datos electrónica en el modelo BIÓTICA (versión 3.1),

a partir de la cual se procesaron los registros con los cuales se elaboraron cuadros y figuras utilizados en el análisis de distribución regional y temporal de la riqueza, así como la abundancia de los papilionoideos del área estudiada.

Lista de especies: Se integró la lista de especies de papilionoideos que fueron registrados en la totalidad del área de estudio. Este

inventario se presenta siguiendo la nomenclatura y el orden filogenético propuesto por Kristensen (1975) para la superfamilia Papilionoidea, y a Tyler *et al.* (1994) para Papilionidae; para las demás familias (Pieridae, Nymphalidae y Lycaenidae) el orden propuesto por Scott (1985), Luis *et al.* (1991, 2003a), Vargas *et al.* (1992, 1999) y Llorente *et al.* (1997).

Esfuerzo de captura: Para cada sitio se elaboraron curvas de acumulación de especies donde se ilustran los valores observados de la riqueza específica y los estimados mediante el índice de Chao₁ (Colwell y Coddington 1994). Los registros de especies por sitio se anexaron a una matriz de incidencia (presencia-ausencia) de tipo $r \times c$, donde los renglones son especies y las columnas son localidades de recolecta. También se trazó la curva de acumulación de las especies registradas y se aplicó el índice de Chao₂ (Colwell y Coddington 1994, León-Cortés *et al.* 1998), indicador que se utiliza en estudios que consideran pocos muestreos o que se realizan en períodos cortos y donde existe gran cantidad de especies raras; con él se puede estimar la riqueza teórica de una región requiriendo únicamente los datos de presencia-ausencia de las especies (Feria 1997).

Con propósitos de comparación también se aplicaron los métodos sugeridos por Soberón y Llorente (1993) e instrumentados por Díaz-Francés y Soberón (2005).

Riqueza y abundancia: Se analizó la riqueza y la abundancia total, así como su distribución espacial y temporal en el área de estudio. Para ello la lista de especies fue contrastada con la obtenida en estudios realizados por González (1996) en Puebla, y Luna-Reyes (2007) y Luna-Reyes *et al.* (en prep.) en Morelos, en los que se llevó a cabo una revisión exhaustiva de la colección del MZPZ y del MZFC con su megabase de datos MARIPOSA y de la literatura especializada sobre las especies citadas para estas áreas. También se consultaron los trabajos de De la Maza (1975), Lara (1999), Valencia (1999) y Vences (2004),

así como las obras : Catálogo Sistemático y Zoogeográfico de los Lepidópteros Mexicanos (Hoffmann 1940), *Mariposas de México* (Beutelspacher 1984), Mariposas Mexicanas (De la Maza 1987), *Papilionidae y Pieridae de México: Distribución geográfica e Ilustración* (Llorente *et al.* 1997) y *Nymphalidae de México I (Danaine, Apaturinae, Biblidinae y Heliconiinae): Distribución geográfica e Ilustración* (Luis *et al.* 2003a).

La riqueza total del área de estudio se comparó con la encontrada en trabajos metodológicamente similares a éste, en los que se reconoció la diversidad de Papilionoidea de regiones amplias en las que se incluyeron varias localidades, como la sierra de Juárez, Oaxaca (Luis *et al.* 1991), la sierra de Atoyac de Álvarez, Guerrero (Vargas *et al.* 1992) y la sierra de Manantlán, Colima y Jalisco (Vargas *et al.* 1999). También se establecieron comparaciones con trabajos efectuados en áreas con vegetación tropical (selva baja caducifolia o subcaducifolia) ubicadas en Morelos o en otros estados del país, como Pedernales (Balcázar 1988) y Chorros del Varal (Arteaga 1991) en Michoacán, Zenzontla y Ahuacapán en Jalisco (Vargas *et al.* 1999) y Cañón de Lobos en Morelos (Luna-Reyes 2007).

Puesto que el esfuerzo de captura (horas/día/persona) efectuado fue diferente en las distintas localidades de la sierra de Huautla, en el análisis de abundancia se consideraron los datos de la abundancia estandarizada (abundancia/esfuerzo de captura). Se siguió el mismo tratamiento para los datos de los sitios con los que se comparó este trabajo y en los que también se registró con detalle la abundancia y el esfuerzo de captura empleado: Agua Dulce y Platanarillos en Colima, Ahuacapán, La Calera, Los Mazos y Zenzontla en Jalisco (Vargas *et al.* 1999), y Cañón de Lobos en Morelos (Luna-Reyes 2007).

Abundancia por especie: Se contabilizó el número de especímenes directamente y por categorías de abundancia. Las especies fueron ordenadas de acuerdo con su abundancia en seis categorías siguiendo la escala geométrica

en agrupamientos de tamaño por cuatro: MR (Muy Rara: especies con un ejemplar), R (Rara: dos a cinco ejemplares), E (Escasa: seis a 21), F (Frecuente: 22 a 85), C (Común: 86 a 331) y MC (Muy Común: especies con 332 ejemplares o más), de acuerdo con las propuestas de Lamas (1984), Krebs (1985) y Luis y Llorente (1990).

Fenología: Todos los datos de riqueza y abundancia del área de estudio fueron agrupados por mes y, como en los análisis anteriores, la abundancia fue estandarizada. Estos resultados fueron comparados con los trabajos de Arteaga (1991), Vargas *et al.* (1992, 1999) y Luna-Reyes (2007).

RESULTADOS

Lista sistemática y riqueza: Se registraron 142 especies, 83 géneros y cuatro familias de Papilionoidea, con base en la determinación taxonómica de los 8790 especímenes recolectados en 24 localidades de la sierra de Huautla.

PAPILIONOIDEA DE LA SIERRA DE HUAUTLA

PAPILIONIDAE

Baroniinae

Baronia

1. *B. brevicornis brevicornis* Salvin, 1893

Papilioninae

Protographium

2. *P. epidaus fenochionis* (Salvin & Godman, 1868)

Battus

3. *B. philenor philenor* (Linnaeus, 1771)
4. *B. polydamas polydamas* (Linnaeus, 1758)

Parides

5. *P. erithalion trichopus* (Rothschild & Jordan, 1906)
6. *P. montezuma* (Westwood, 1842)

7. *P. photinus* (Doubleday, 1844)

Heraclides

8. *H. cresphontes* (Cramer, 1777)
9. *H. ornythion ornythion* (Boisduval, 1836)
10. *H. rogeri pharnaces* (Doubleday, 1846)
11. *H. thoas autocles* (Rothschild & Jordan, 1906)

Papilio

12. *P. polyxenes asterius* Stoll, 1782

Pterourus

13. *P. multicaudata multicaudata* (W. F. Kirby, 1884)

PIERIDAE

Coliadinae

Zerene

14. *Z. cesonia cesonia* (Stoll, 1791)

Anteos

15. *A. maerula* (Fabricius, 1775)

Phoebis

16. *P. agarithe agarithe* (Boisduval, 1836)
17. *P. argante* ssp. n.
18. *P. philea philea* (Linnaeus, 1763)
19. *P. sennae marcellina* (Cramer, 1777)

Aphrissa

20. *A. statira statira* (Cramer, 1777)

Abaeis

21. *A. nicippe* (Cramer, 1779)

Pyrisitia

22. *P. dina westwoodi* (Boisduval, 1836)
23. *P. lisa centralis* (Herrich-Schäffer, 1865)
24. *P. nise nelphe* (R. Felder, 1869)
25. *P. proterpia* (Fabricius, 1775)

Eurema

26. *E. arbela boisduvaliana* (C. Felder & R. Felder, 1865)
27. *E. दौरा sidonia* (R. Felder, 1869)
28. *E. mexicana mexicana* (Boisduval, 1836)

29. *E. salome jamapa* (Reakirt, 1866)

Nathalis

30. *N. iole* Boisduval, 1836

Kricogonia

31. *K. lyside* (Godart, 1819)

Pierinae

Hesperocharis

32. *H. costaricensis pasion* (Reakirt, [1867])

Glutophrissa

33. *G. drusilla tenuis* (Lamas, 1981)

Leptophobia

34. *L. aripa elodia* (Boisduval, 1836)

Ascia

35. *A. monuste monuste* (Linnaeus, 1764)

Ganyra

36. *G. josephina josepha* (Salvin & Godman, 1868)

NYMPHALIDAE

Libytheinae

Libytheana

37. *L. carinenta mexicana* Michener, 1943

Danainae

Danaus

38. *D. eresimus montezuma* Talbot, 1943

39. *D. gilippus thersippus* (W. H. Bates, 1863)

40. *D. plexippus plexippus* (Linnaeus, 1758)

Morphiinae

Morpho

41. *M. polyphemus polyphemus* Westwood, 1851

Satyrinae

Cissia

42. *C. pompilia* (C.Felder & R. Felder, 1867)

43. *C. similis* (Butler, 1867)

44. *C. themis* (Butler, 1867)

Euptychia

45. *E. fetna* Butler, 1870

Hermeuptychia

46. *H. hermes* (Fabricius, 1775)

Megisto

47. *M. rubricata rubricata* (W. H. Edwards, 1871)

Pindis

48. *P. squamistriga* R. Felder, 1869

Taygetis

49. *T. weymeri* Draudt, 1912

Charaxinae

Anaea

50. *A. troglodyta aidea* (Guérin-Ménéville, [1844])

Apaturinae

Asterocampa

51. *A. idyja argus* (H. W. Bates, 1864)

Doxocopa

52. *D. laure laure* (Drury, 1773)

Nymphalinae

Vanessa

53. *V. annabella* (Field, 1971)

Smyrna

54. *S. blomfieldia datis* Frühstorfer, 1908

Anartia

55. *A. amathea fatima* Fabricius, 1793

56. *A. jatrophae luteipicta* Frühstorfer, 1907

Junonia

57. *J. coenia* Hübner, [1822]

58. *J. evarete nigrosuffusa* Barnes & McDunnough, 1916

Siproeta

59. *S. stelenes biplagiata* (Frühstorfer, 1907)

Anthanassa

60. *A. nebulosa alexon* (Godman & Salvin, 1889)
61. *A. ptolyca amator* (A. Hall, 1929)
62. *A. texana texana* (W. H. Edwards, 1863)

Chlosyne

63. *C. hippodrome hippodrome* (Geyer, 1837)
64. *C. janais janais* (Drury, 1782)
65. *C. lacinia lacinia* (Geyer, 1837)
66. *C. rosita riobalsensis* Bauer, 1961
67. *C. ehrenbergii* (Geyer, [1833])

Microtia

68. *M. elva elva* H. W. Bates, 1864

Phyciodes

69. *P. mylitta thebais* Godman y Salvin, 1878
70. *P. pallescens* (R. Felder, 1869)
71. *P. pulchella pulchella* (Boisduval, 1852)

Tegosa

72. *T. frisia tulcis* (H.W. Bates, 1864)

Texola

73. *T. anomalus coracara* (Dyar, 1912)
74. *T. elada elada* (Hewitson, 1868)

Mestra

75. *M. dorcas amymone* (Ménétriés, 1857)

Eunica

76. *E. monima* (Stoll, 1782)

Myscelia

77. *M. cyananthe cyananthe* C. & R. Felder, 1867

Hamadryas

78. *H. amphinome mexicana* (Lucas, 1853)

79. *H. atlantis lelaps* (Godman & Salvin, 1883)

80. *H. februa ferentina* (Godart, [1824])

81. *H. glauconome glauconome* (W. H. Bates, 1864)

82. *H. guatemalena marmarice* (Frühstorfer, 1916)

Bolboneura

83. *B. sylphis beatrix* R. G. Maza, 1985

Cyclogramma

84. *C. bacchis* (Doubleday, 1849)

Adelpha

85. *A. iphicleola iphicleola* (H.W. Bates, 1864)

Marpesia

86. *M. chiron marius* (Cramer, 1779)

87. *M. petreus* ssp. n.

Heliconiinae

Euptoieta

88. *E. claudia daunius* (Herbst, 1798)

89. *E. hegesia meridiania* Stichel, 1938

Agraulis

90. *A. vanillae incarnata* (Riley, 1926)

Dione

91. *D. junio huascuma* (Reakirt, 1866)

92. *D. moneta poeyii* Butler, 1873

Dryas

93. *D. iulia moderata* (Riley, 1926)

Heliconius

94. *H. charithonia vazquezae* W. P. Comstock y F. M. Brown, 1950

LYCAENIDAE

Theclinae

Cyanophrys

95. *C. goodsoni* Clench, 1946

Rekoa

96. *R. palegon* (Cramer, 1780)

97. *R. zebina* (Hewitson, 1869)

Arawacus

98. *A. jada* (Hewitson, 1867)

Chlorostrymon

99. *C. simaethis* (Drury, 1770)

100. *C. telea* (Hewitson, 1868)

Allosmaitia

101. *A. strophius* (Godart, [1824])

Calycopis

102. *C. isobeon* (Butler & H. Druce, 1872)

Electrostrymon

103. *E. sangala* (Hewitson, 1868)

Strymon

104. *S. rufofusca* (Hewitson, 1877)

105. *S. yojoa* (Reakirt, [1867])

106. *S. cestri* (Reakirt, [1867])

107. *S. albata* (C. Felder & R. Felder, 1865)

108. *S. bebrycia* (Hewitson, 1868)

109. *S. istapa* (Reakirt, [1867])

110. *S. bazochii* (Godart, [1824])

Ministrymon

111. *M. clytie* (W. H. Edwards, 1877)

112. *M. azia* (Hewitson, 1873)

Panthiades

113. *P. bitias* (Cramer, 1777)

114. *P. bathildis* (C. Felder & R. Felder, 1865)

115. "*Thecla*" sp.

Polyommatainae

Leptotes

116. *L. cassius cassidula* (Boisduval, 1870)

117. *L. marina* (Reakirt, 1868)

Zizula

118. *Z. cyna* (W. H. Edwards, 1881)

Everes

119. *E. comyntas* (Godart, [1824])

Hemiargus

120. *H. hanno antibubastus* Hübner, [1808]

Echinargus

121. *E. isola* (Reakirt, [1867])

Riodininae

Calephelis

122. *C. nemesis nemesis* (W. H. Edwards, 1871)

123. *C. perditalis perditalis* Barnes & McDunnough, 1918

124. *C. rawsoni* McAlpine, 1939

125. *Calephelis* sp.

Caria

126. *C. stillaticia* Dyar, 1912

Baeotis

127. *B. zonata zonata* R. Felder, 1869

Lasaia

128. *L. sessilis* Schaus, 1890

129. *L. maria maria* Clench, 1972

Melanis

130. *M. cephise acroleuca* R. Felder, 1869

Emesis

131. *E. mandana furor* Butler & H. Druce, 1872

132. *E. vulpina* Godman y Salvin, 1886

133. *E. poeas* Godman, 1901

134. *E. tenedia* C. Felder & R. Felder, 1861

135. *E. lupina lupina* Godman & Salvin, 1886

136. *E. zela cleis* (W. H. Edwards, 1882)

137. *E. emesia* (Hewitson, 1867)

Apodemia

138. *A. palmeri australis* Austin, 1988

139. *A. walkeri* Godman y Salvin, 1886

Thisbe

140. *T. lycorias lycorias* (Hewitson, [1853])

Juditha

141. *J. molpe molpe* (Hübner, [1808])

Theope

142. *T. eupolis* Schaus, 1890

Veinticinco especies son registros nuevos para Puebla (ver Apéndice I), de tal forma que con este trabajo, el número total de especies para Puebla es de 432. Por el contrario, para Morelos todas las especies que integran esta lista se encuentran entre las 355 del catálogo de Papilionoidea que se ha desarrollado desde hace más de 15 años para este estado (Luna-Reyes 2007, Luna-Reyes *et al.*, en prep.).

De acuerdo con Luis *et al.* (2003b), las entidades en las que se ha detectado la mayor riqueza de Papilionoidea en nuestro país son: Chiapas (824 especies), Oaxaca (771), Veracruz (676), Guerrero (477), Jalisco (399), en esta jerarquización los estados de Puebla (432) y Morelos (355) ocupan el quinto y séptimo lugar, respectivamente (Cuadro 2).

En la sierra de Huautla se presentan 18 de los taxones endémicos a México (Luis *et al.* 2000, 2003b): *Baronia b. brevicornis*, *P. epidaus fenochionis*, *P. erithalion trichopus*, *E. fetna*, *T. weymeri*, *A. nebulosa alexon*, *A. pto-lyca amator*, *C. rosita riobalsensis*, *C. ehrenbergii*, *P. pallescens*, *T. anomalus coracara*, *T. e. elada*, *H. atlantis lelaps*, *H. guatemalena marmarice*, *B. sylphis beatrix* y *M. cephise acroleuca*, *E. poeas* y *A. palmeri australis* (Apéndice I).

Esfuerzo de captura: El modelo asintótico de Chao₂ (Colwell y Coddington 1994, León-Cortés *et al.* 1998) indicó que la riqueza

potencial en la Sierra de Huautla es de 154 especies; en la Fig. 1 se ilustra esta tendencia (Chao₂). El esfuerzo de captura total efectuado en la sierra de Huautla fue de 1668 horas/persona.

El tiempo de permanencia en cada sitio fue de cuatro horas en cada visita, pero el número de días de recolecta y la cantidad de recolectores (entre dos y seis personas) fueron variables; por ejemplo, en las localidades de Chiautla, Tlancualpicán, Los Linderos, Teotlalco y Jolalpan se efectuó el mayor esfuerzo de captura con más de 100 horas/persona (Cuadro 3). En este cuadro también se aprecia que al utilizar otros estimadores se obtuvieron resultados diferentes a los encontrados con Chao₂ (Fig. 2): 194 especies con el modelo de Clench (1979) y 144 con el exponencial; aunque el logarítmico no calcula un valor para la asíntota, permite observar cuánto falta por recolectar. Cuando se evaluó cada opción de acuerdo con Díaz-Francés y Soberón (2005), se encontró que la curva con mayor éxito fue la logarítmica, después y con poca diferencia la de Clench, y al final la exponencial.

Riqueza por familia: En México existen aproximadamente 1200 especies de Papilionoidea (Luis *et al.* 2003b) repartidas en cuatro familias, siendo Nymphalidae la de mayor diversidad (43.37%), Lycaenidae (42.32%), Pieridae (8.85%) y Papilionidae

CUADRO 2
Número de especies de Papilionoidea en los estados con mayor riqueza

TABLE 2
Species of Papilionoidea in richest Mexican states

Familia	CHIS	OAX	VER	GRO	JAL	COL	QROO	DGO	BC	BCS	MOR*
Pieridae	70	64	57	44	44	36	27	19	26	27	36
Nymphalidae	379	371	300	209	176	135	116	61	34	23	125
Lycaenidae	333	285	279	192	151	125	64	45	53	30	112
Total	824	771	676	477	399	324	231	137	121	86	297

CHIS: Chiapas; OAX: Oaxaca; Ver: Veracruz; GRO: Guerrero; JAL: Jalisco; COL: Colima; QRO: Quintana Roo; DGO: Durango; BC: Baja California; BCS: Baja California Sur; MOR: Morelos. Datos tomados de Luis *et al.* 2003b y Luna-Reyes 2007 (*).

CUADRO 3
Esfuerzo de captura efectuado en cada localidad

TABLE 3
Capture effort realizaed in each locality

Localidades	Meses												horas/ persona	No. visitas
	E	F	M	A	M	J	J	A	S	O	N	D		
Chiautla	1	1	1	2	3		2			2	1		251	13
Tlancualpicán	1	2		2	2		1			1	1	2	218	12
Los Linderos			2	2	2								126	6
Teotlaco			1		1	1	1			1	1	1	120	7
Jolalpan			2	1	2								120	5
Atlahualoya				2	2								96	4
El Tepehuaje				1	1				1	1	1		90	5
El Limón				1	1			2	1				76	5
Huehuetlán	1		1				1					1	71	4
Agua Fría					1			2	2	2			70	7
Los Sauces				1	1	1		1				1	58	5
Ixtlilco El Chico	1											1	56	2
Santa María Xuchapa		1	1			1							42	3
Barranca El Almagre			1		1								40	2
Pitzotlán	1												40	1
Ixtlilco El Grande						1				1		2	36	4
Axochiapan			1							1			32	2
Chinameca	1											1	28	2
Puente Marqués		1	1										28	2
Tepexco		1	1			1							22	3
Santa Cruz Achichipico	1												20	1
Río Cautla						1							16	1
San Miguel Tecolacio				1									6	1
Viborillas		1											6	1
Esfuerzo/mes	168	106	226	218	341	84	85	56	48	136	112	88	1668	98
No. horas/mes	36	35	52	46	71	24	17	28	24	44	32	29	438	
Total personas	9	7	13	14	19	11	5	2	2	7	7	7	103	
No. días/campo	6	6	10	11	13	5	3	4	4	7	5	5	79	

CUADRO 4

Riqueza y abundancia estandarizada de la Sierra de Huautla y otras localidades de México

TABLE 4

Richness and standardized abundance in Sierra de Huautla and others localities of Mexico

Localidades	Vegetación	m snm	Papilionidae	Pieridae	Nymphalidae	Lycaenidae	Total
Zenzontla y Ahuacapán, Jal. Vargas <i>et al.</i> , 1999	BTC	800-900	18 (242)	28 (1047)	97 (4224)	77 (1211)	220 (6724)
Chorros del Varal, Mich. Arteaga, 1991	BTC y BTS	1000	17 (150)	25 (1176)	66 (2350)	63 (1166)	171 (4842)
Pedernales, Mich. Balcázar, 1988	BTC y BTS	850-110	14	22	63	49	148 (1850)
Cañón de Lobos, Mor. Luna (en preparación)	BTC	1200	14 (292)	35 (1140)	49 (1772)	45 (504)	143 (3708)
Sierra de Huautla, Mor. y Pue.	BTC	900-300	13 (204)	23 (3325)	58 (4154)	48 (1108)	142 (8790)

BTC: bosque tropical caducifolio; BTS: bosque tropical subcaducifolio (Rzedowski, 1978). El número fuera del paréntesis corresponde a la riqueza, el interno a la abundancia.

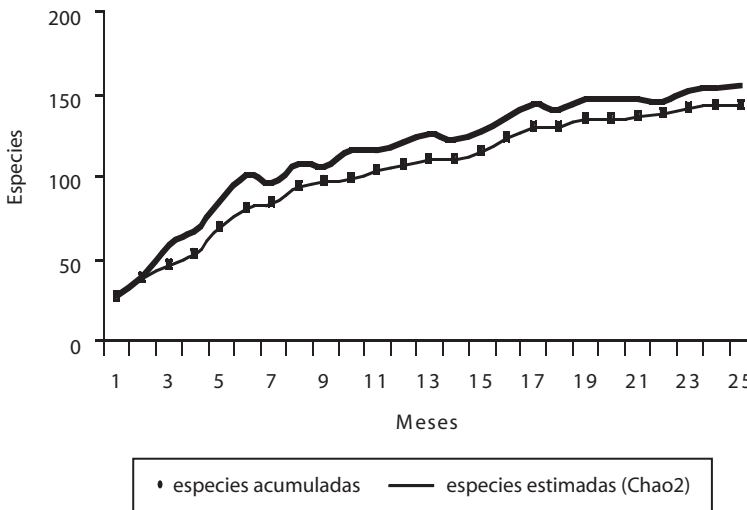

Fig. 1. Curvas de acumulación de especies.

Fig. 1. Species accumulation curves.

con el menor número de especies (5.51%). Estos porcentajes se mantienen más o menos constantes (varían entre 5 y 10%) en todo el país, con excepción de los estados de la península de Baja California, en los que Lycaenidae tiene el mayor porcentaje de riqueza (Cuadro 2). En la Sierra de Huautla se presenta esta misma proporción para Nymphalidae 41% (58 especies), una disminución en Lycaenidae 34% (48) y un aumento considerable en Pieridae 16% (23) y Papilionidae 9% (13 especies) (ver lista sistemática).

Riqueza y distribución por localidad: El Tepehuaje es el sitio donde se registró la mayor riqueza (80 spp.) y abundancia estandarizada, a pesar de que en función del esfuerzo de captura esta localidad ocupa el séptimo lugar, después y en orden decreciente: Chiautla (75 spp.), El Limón (66 spp.), Tlancualpicán (64 spp.) y Agua Fría (60 spp.) (Cuadro 6; Fig. 3). Chiautla fue el sitio con mayor esfuerzo de recolecta con

251 horas/persona, siguiéndole Tlancualpicán (218 horas/persona), Linderos (218 horas/persona) y Jolalpan y Teotlalco, ambas con 120 horas/persona. Las tres últimas localidades con menor riqueza son Viborillas (9 spp., 6 horas/persona), Barranca El Almagre (8 spp., 40 horas/persona) y San Miguel Tecolacio (7 spp., 6 horas/persona).

En cuanto a la distribución por familia, en la mayoría de las localidades se observó la predominancia de Nymphalidae y Lycaenidae y la escasa presencia de Papilionidae, incluso su ausencia en Axochiapan, San Miguel Tecolacio, Atlacahualoya, Río Cuautla, Ixtlilco El Chico, Chinameca, Santa Cruz Achichipico, Viborillas, Puente Marqués y Santa María Xuchapa (Fig. 3).

Se definieron cuatro grupos de especies de acuerdo con su distribución en el área. El primero incluye a las especies que se presentan en más del 75% de las localidades (euritópicas), el segundo entre el 50 y 74%, el tercero entre 25 y

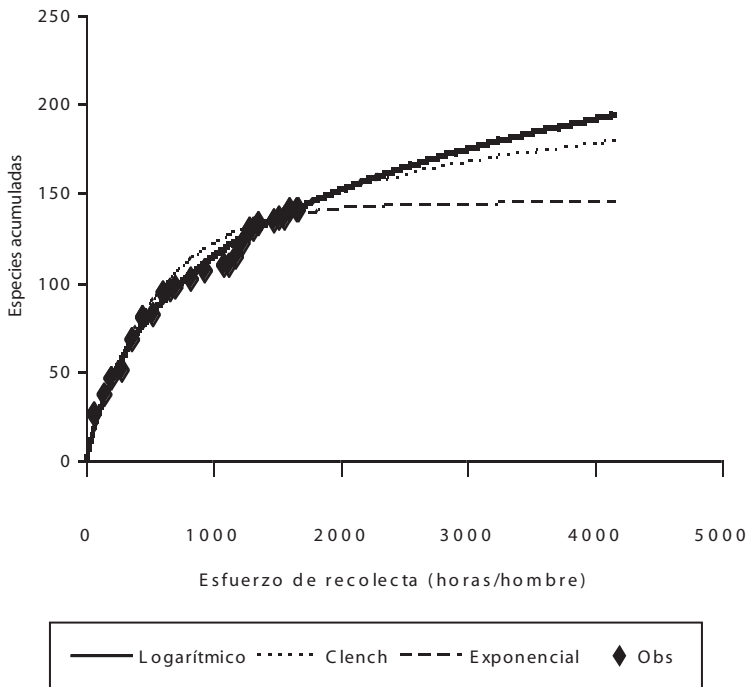

Fig. 2. Modelos de acumulación de especie.

Fig. 2. Models of species accumulation.

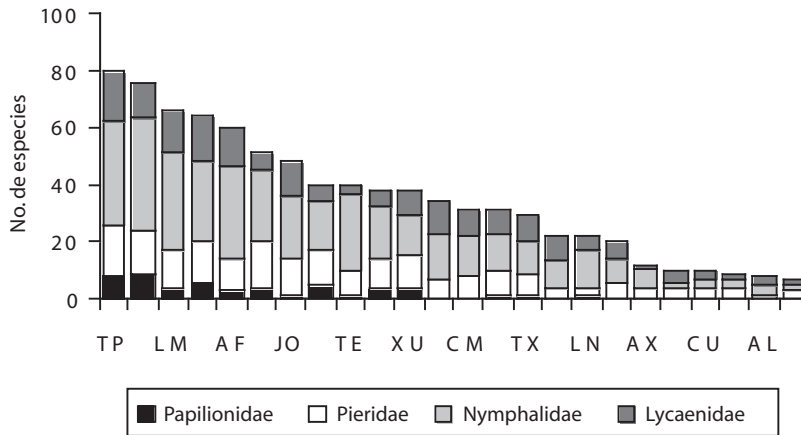

Fig. 3. Distribución de especies por localidad.

Fig. 3. Species distribution by locality.

49% y el último en menos del 25% (estenotópicas) (Apéndice I). En el primer grupo se registraron cuatro especies euritópicas: *H. hanna*, *E. दौरा*, *P. proterpia* y *D. gilippus* (24, 23, 20 y 19 localidades, respectivamente). El segundo comprende 16 especies (11% del total: ningún papiliónido). El tercero está conformado por 32 especies (20%). El último que comprende las estenotópicas, incluye el 66% de las especies registradas, 31 de estas especies con una distribución restringida a un solo sitio, la mayoría en El Tepehuaje y Chiautla. En este último grupo se incluyó la mayor parte de los licénidos (41 spp.) reconocidos para la sierra de Huautla.

Abundancia total de Papilionoidea: En este análisis, Cañón de Lobos y la sierra de Huautla tuvieron los valores más altos de abundancia estandarizada con respecto a otras localidades con vegetación equivalente (Zenzontla, Ahuacapán) y otros con vegetación de selva baja subcaducifolia (La Calera, Agua Dulce y Platanarillos), a pesar de la gran diferencia del esfuerzo de recolecta que existió entre ellas (Cuadro 5).

Abundancia por familia: La familia más abundante en la sierra de Huautla es

Nymphalidae (4154 ejemplares), y le sigue Pieridae (3324), que consideradas de manera conjunta constituyen el 85% de los especímenes capturados (Fig. 4); el 15% restante lo conforman Lycaenidae (1108) y Papilionidae (204 ejemplares).

Abundancia por especie: En la sierra de Huautla los piéridos *E. दौरा*, *P. proterpia*, *P. sennae* y *E. arbela* se ubicaron entre las diez especies más abundantes, mientras que 13 especies de licénidos entre las especies raras: *C. goodsoni*, *S. cestri*, *S. albata*, *C. stillaticia* y *L. sessilis* (Apéndice I). *E. दौरा* y *P. proterpia* juntas tuvieron más del 22% del total de los especímenes capturados (12.27% y 10.45% respectivamente), mientras que 118 especies estuvieron representadas cada una por menos del 1% del total (Fig. 5; Apéndice I). De las seis categorías de abundancia relativa definidas en este trabajo, seis especies fueron muy comunes (MC): *E. दौरा*, *P. proterpia*, *H. hanna*, *C. themis*, *M. cyananthe* y *P. sennae*; 18 fueron comunes (C), 26 frecuentes (F), 34 escasas (E), 35 raras (R) y 23 muy raras (MR); las tres primeras categorías, MC, C y F contienen el 94% de los ejemplares recolectados y las restantes tan solo el 6% del total (Apéndice I; Fig. 6).

CUADRO 5
Comparativo de riqueza y abundancia de Papilionoidea por localidades

TABLE 5
Comparative Papilionoidea richness and abundance by localities

Localidades	Vegetación	Esfuerzo de captura horas/día/persona	Riqueza	Abundancia	Abundancia estandarizada
Los Mazos, Jalisco ¹	BMM	6027	143	2544	0.42
Agua Dulce y Platanarillo, Colima y La Calera, Jalisco ¹	STS	22351	281	13205	0.59
Zenzontla y Ahuacapán, Jalisco ¹	SBC	8064	220	6724	0.83
Sierra de Huahutla, Morelos-Puebla	SBC	1668	142	8790	5.26
Cañón de Lobos, Morelos ²	SBC	392	143	3708	9.45

1: Vargas, *et al.*, 1999: recolecta de ejemplares con trampas y redes; 2: Luna (en prep.); veg: Vegetación: BMM: bosque mesófilo de montaña; STS: selva tropical subcaducifolia; SBC: selva baja caducifolia. Abundancia estandarizada: abundancia/esfuerzo de captura.

Abundancia por localidad: En El Tepehuaje y El Limón se registraron los máximos de abundancia estandarizada, aunque en Agua Fría, Tepexco y San Miguel Tecolacio también se encontraron valores altos (Cuadro 6; Fig. 7).

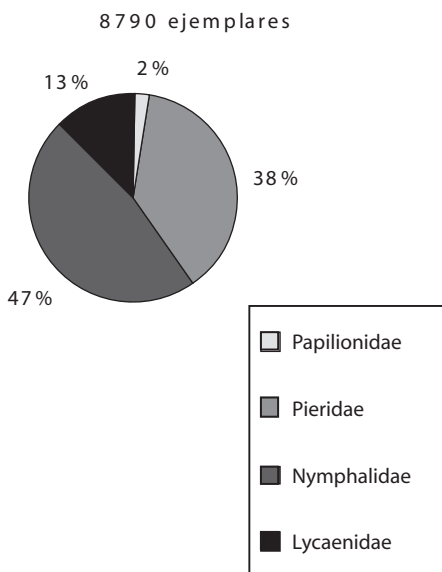

Fig. 4. Abundancia por familia.

Fig. 4. Abundance by family.

Barranca El Almagre, Santa Cruz Achichipico, Axochiapan y Río Cuautla tuvieron la menor abundancia estandarizada de toda el área de estudio.

Fenología: En el análisis de la fluctuación temporal de la comunidad de Papilionoidea se detectaron dos máximos de riqueza, el primero en abril-mayo y el segundo en septiembre-noviembre, así como un valor mínimo en junio (Fig. 8; Apéndice II).

Los valores máximos de abundancia ocurrieron en la época húmeda y cálida, y los menores en la época seca. Se encontró que las especies muy comunes (MC) se presentaron durante todo el año (*v. gr.* *E. दौरा*, *P. proterpia*, *H. hanno*, *C. themis*, *M. cyananthe* y *P. sennae*), con poblaciones mayores durante la época seca; las especies comunes (C) y frecuentes (F) estuvieron presentes a lo largo del año (*v. gr.* *A. amathea*, *A. jatrophae*, *D. eresimus* y *P. agarithe*) o solo en una estación (*v. gr.* seca: *M. rubricata*, y lluvias: *M. elva* y *T. anomalus*). En el caso de las especies escasas (E) (*H. glaucanome*, *H. costaricensis* y *P. epidaus*), raras (R) (*P. erithalion* y *R. palegon*) y muy raras (MR) (*T. weymeri*, *S. cestri* y *P.*

CUADRO 6
Papilionoidea por localidad de la Sierra de Huatla

TABLE 6
Papilionoidea by locality from Sierra de Huatla

Localidad	Esfuerzo captura (horas/ hombres)	Riqueza				Riqueza		Abundancia estandarizada				Total
		Pap	Pie	Nym	Lyc	Abundancia		Pap	Pie	Nym	Lyc	
El Tepehuaje	90	8	18	36	18	80	1539	0,36	11,2	4,6	0,94	17,10
Chiautla	251	9	15	39	12	75	1069	0,16	1,11	2,64	0,35	4,26
El Limón	76	4	13	34	15	66	806	0,16	5,16	4,07	1,22	10,61
Tlancualpicán	218	6	14	28	16	64	514	0,06	0,32	1,63	0,34	2,35
Agua Fría	70	3	11	32	14	60	675	1,01	3,23	4,79	0,61	9,64
Los Sauces	58	4	16	25	6	51	344	0,09	3	2,57	0,28	5,94
Jolalpan	120	1	13	22	12	48	817	0,03	0,95	4,93	0,89	6,80
Teotlaco	120	1	9	27	3	40	323	0,01	0,98	1,63	0,08	2,70
Ixtlilco El Grande	36	5	12	17	6	40	250	0,31	3,72	2,53	0,39	6,95
Huehuetlán	71	4	10	18	6	38	246	0,08	1,9	1,34	0,14	3,46
Santa María Xuchapa	42	4	11	14	9	38	245	0,14	1,71	2,64	1,33	5,82
Ixtlilco El Chico	56	0	7	16	11	34	272	0	1,95	0,96	1,95	4,86
Chinameca	28	0	8	14	9	31	156	0	2,32	1,43	1,82	5,57
Pitzotlán	40	1	9	13	8	31	169	0,03	2,33	1,25	0,63	4,24
Tepexco	22	1	8	11	9	29	177	0,05	2,73	1,36	3,91	8,05
Atlacahualoya	96	0	4	9	9	22	244	0	1,11	0,57	0,85	2,53
Los Linderos	126	1	3	13	5	22	612	0,01	0,33	4,21	0,3	4,85
Puente Marqués	28	0	6	8	6	20	104	0	1,11	0,96	1,64	3,71
Axochiapan	32	0	4	7	1	12	57	0	0,63	0,78	0,38	1,79
Santa Cruz Achichipico	20	0	4	2	4	10	32	0	0,95	0,15	0,5	1,60
Río Cuautla	16	0	4	3	3	10	30	0	0,56	0,56	0,75	1,87
Viborillas	6	0	4	3	2	9	19	0	0,67	0,83	1,67	3,17
Barranca El Almagre	40	0	1	4	3	8	45	0	0,13	0,35	0,65	1,13
San Miguel Tecolocio	6	0	3	2	2	7	45	0	6,5	0,33	0,67	7,50
Total	1668	13	23	58	48	142	8790	0.12	1.99	2.49	0.66	5.27

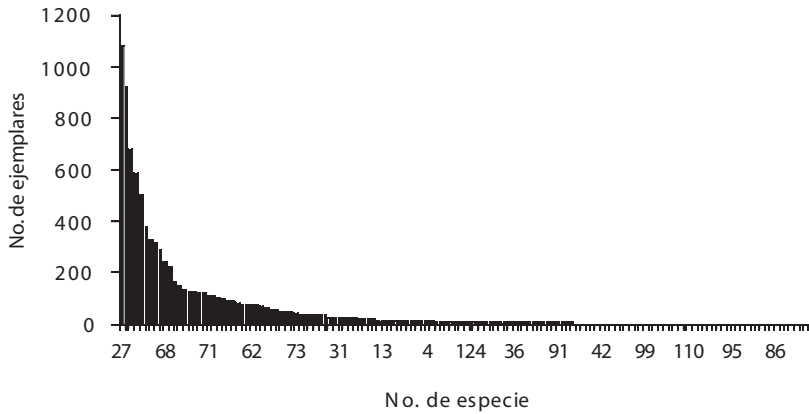

Fig. 5. Abundancia por especie.

Fig. 5. Abundance by specie.

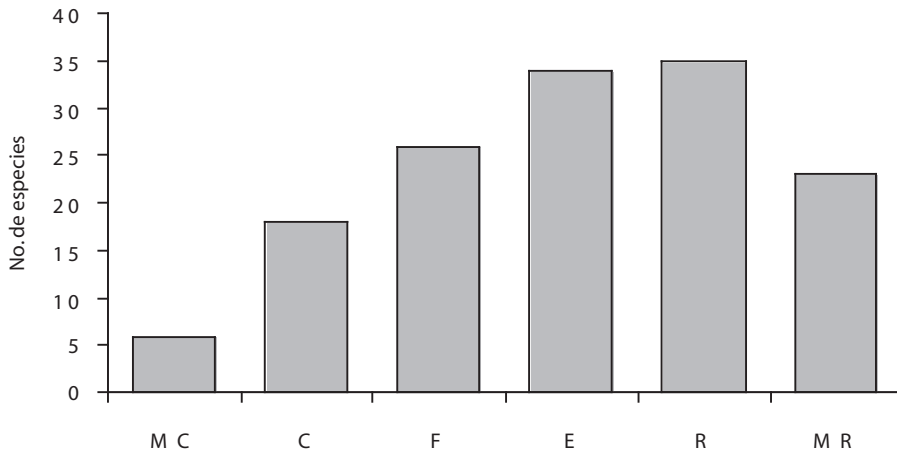

Fig. 6. Categorías de abundancia. MC: muy común; C: común; F: frecuente; E: escasa; R: rara; MR: muy rara.

Fig. 6. Abundance category. MC: very common; C: common; F: frequent; E: scarce; R: rare; MR: very rare.

bithias), se encontró que su presencia mensual varió entre el 45% (mayo) al 23% (junio); más del 40% de las especies de estas categorías están presentes en mayo, septiembre y octubre, y más del 30% durante seis meses, lo que significa que estas especies definen la variación estacional en la sierra de Huautla.

En las figuras 9 a 12 se muestra la fenología y la curva de acumulación de especies de las localidades en donde se efectuó mayor esfuerzo de recolecta (horas/persona) y más visitas por

mes (Chiautla, Tlancualpicán, Teotlalco y El Tepehuaje); en estas figuras, se observa claramente que la riqueza fue mayor durante los meses húmedos (octubre-noviembre).

DISCUSIÓN

Lista sistemática y riqueza: Desde finales del siglo XIX, más del 90% de las recolectas en México se han efectuado en las áreas húmedas, principalmente en los bosques tropicales

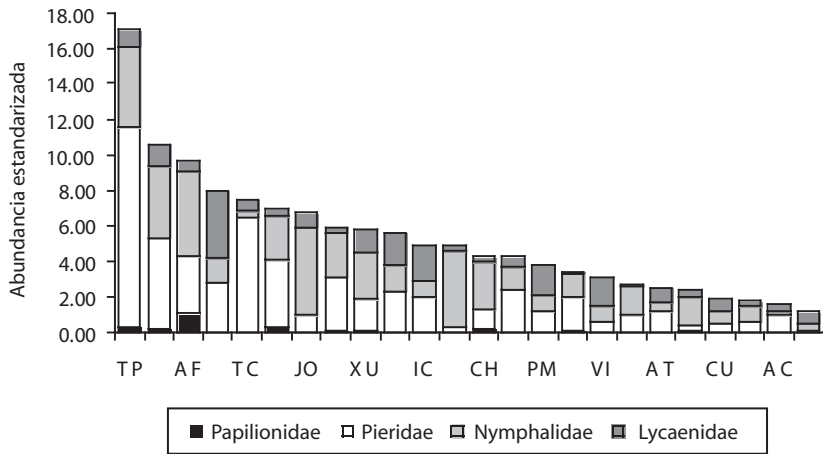

Fig. 7. Distribución de Papilionoidea por localidad.

Fig. 7. Papilionoidea distribution by locality.

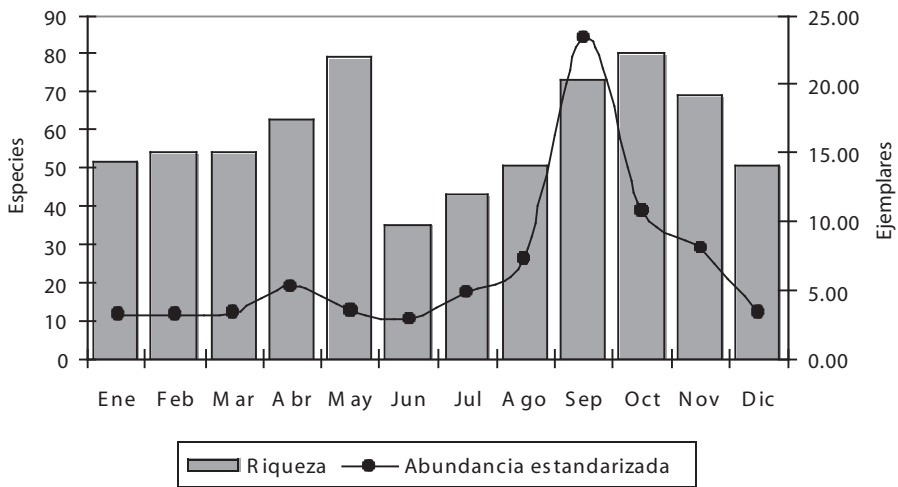
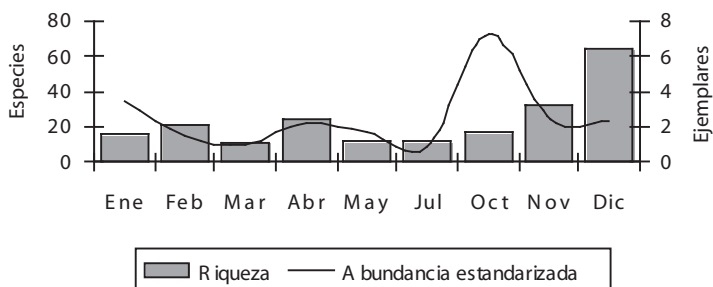

Fig. 8. Fenología de Papilionoidea en la Sierra de Huautla.

Fig. 8. Papilionoidea phenology in Sierra de Huautla.

A. Tlancualpicán



B. Tlancualpicán

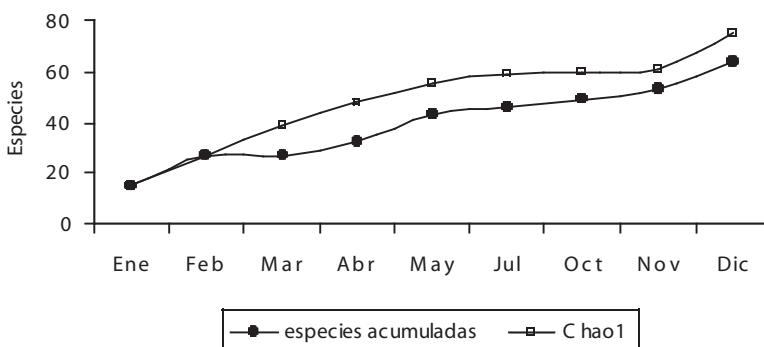

Fig. 9. Fenología (A) y curvas de acumulación de especies (B) de las localidades más visitadas: Tlancualpicán y Chiautla.

Fig. 9. Phenology (A) and species accumulation curves (B) of most visited localities: Tlancualpicán and Chiautla.

perennifolios del sur y sureste (Salinas *et al.* 2004) y en los bosques mesófilos de montaña (Luis *et al.* 2003b). En las áreas con clima semicálido y subhúmedo, así como en las áreas templado secas y de coníferas, las recolectas han sido esporádicas y hay un menor número de estudios. Por lo que la lista de especies que se presenta es de gran importancia, ya que se describe la variación estacional y geográfica de Papilionoidea en una comunidad vegetal poco estudiada.

La riqueza de la sierra de Huautla (142 especies) hasta ahora es la menor registrada para un estudio faunístico efectuado en selvas

bajas caducifolias y subcaducifolias, a pesar de ser la única que está compuesta por un conjunto de localidades de diferente altitud y distribuidas en dos estados. En el Cuadro 5, se observa que aunque el esfuerzo de recolecta en el área de estudio fue cuatro veces mayor al efectuado en Cañón de Lobos (Luna-Reyes 2007), la diferencia es solo de una especie, a pesar que están situados en una región similar con un solo tipo de vegetación; por el contrario, con La Calera (240 especies), Ahuacapán (197 especies) y Zenzontla (154 especies), Jalisco (Vargas *et al.* 1999) que se ubican en una región de mayor heterogeneidad altitudinal,

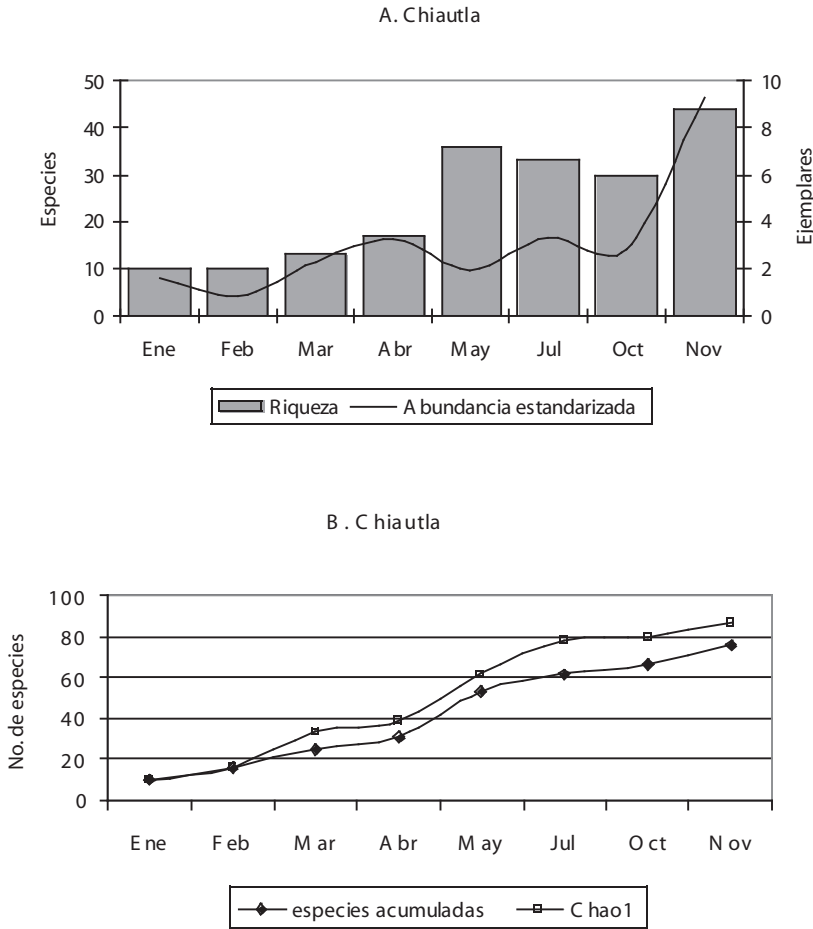

Fig. 10. Fenología (A) y curvas de acumulación de especies (B) de las localidades más visitadas: Teotlalco y El Tepehuaje.

Fig. 10. Phenology (A) and species accumulation curves (B) of most visited localities: Teotlalco y El Tepehuaje.

climática y vegetacional, en donde el esfuerzo empleado fue entre dos y cinco veces mayor al efectuado en la sierra de Huautla, la diferencia con la localidad más rica fue de 98, es decir, 70% más especies de papilionoideos. Solo Zenzontla presenta selva baja caducifolia y muestra un número de especies cercano a sierra de Huautla.

En México se han realizado muy pocos trabajos en la selva baja caducifolia que describan la distribución estacional y geográfica de la fauna de Papilionoidea, debido a la baja riqueza

presente en estas comunidades y a la época seca muy larga y marcada, a pesar de las grandes extensiones que ocupa este ecosistema en todo el país, principalmente en la región del Pacífico. Además de las 142 especies, esta región se caracteriza por la presencia de 18 especies endémicas a México (Apéndice I), valor que proporcionalmente es superior (12.7%) al encontrado a nivel nacional (8.66%); lo que coincide con el hecho que en las zonas áridas y semiáridas se encuentra el mayor número de endemismos (Luis *et al.* 2003b).

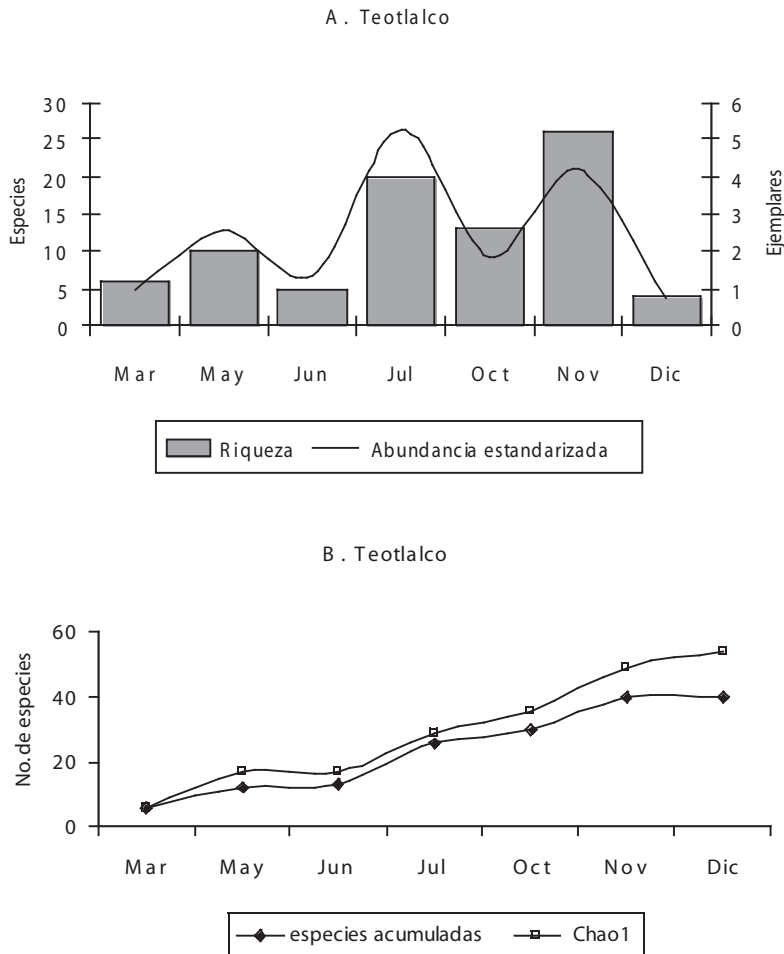

Fig. 11. Fenología (A) y curvas de acumulación de especies (B) de El Teotlalco.

Fig. 11. (A) Phenology and (B) species accumulation curves for Teotlalco.

Con este trabajo la lista de especies de Puebla se incrementó en 25 especies, (ver Apéndice I), debido a que la mayoría de los muestreos previos se habían realizado en el norte del Estado, principalmente en la región húmeda de la Barranca de Patla (área de transición entre selva alta, selva mediana y bosque mesófilo de montaña) y zonas contiguas que han sido recolectadas de forma intensiva, principalmente por aficionados. El resto del Estado ha sido poco o nada explorado (González 1996), incluyendo la parte suroeste que presenta una superficie

extensa de selva baja caducifolia donde se localiza la zona de estudio.

Esfuerzo de captura: Los resultados indicaron que la metodología de Chao₂ es practicable en recolecciones explorativas o mínimas, pero no en aquellas sistemáticas e intensivas como fue este caso. Al considerar el modelo de Clench (1979), se estimó que falta por registrar el 27% de las especies de la región (aproximadamente 52 especies) (Fig. 2).

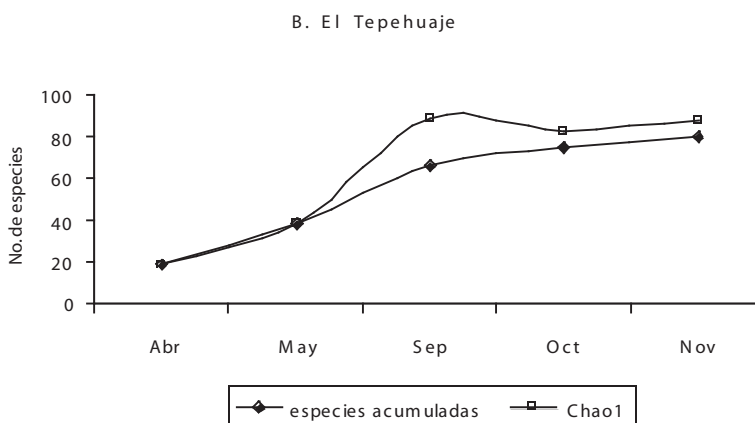
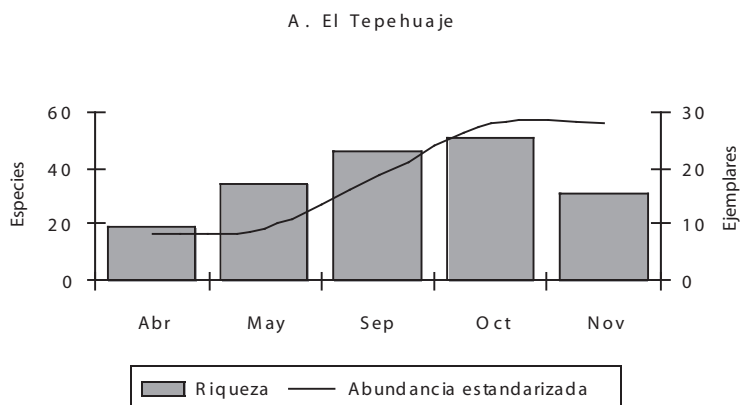

Fig. 12. Fenología (A) y curvas de acumulación de especies (B) de El Tepehuaje.

Fig. 12. (A) Phenology and (B) species accumulation curves for Tepehuaje.

Posiblemente sean especies de Lycaenidae (ver riqueza por familia) que con frecuencia son raras. De las cinco localidades más diversas (Cuadro 5), dos tuvieron un esfuerzo mayor a 200 horas/persona (Chiautla y Tlancualpicán) y tres menor o igual a 90 horas/persona (Agua Fría, El Limón y El Tepehuaje); entre El Tepehuaje y Chiautla con 80 y 75 especies respectivamente, la diferencia es de 161 horas/persona, o como el caso de Teotlalco que con un esfuerzo de recolecta de 120 horas/persona se registraron únicamente 40 especies. La sierra de Huautla es una unidad biótica homogénea (selva baja caducifolia) y la diferencia

entre las localidades se basa en la heterogeneidad de los microhábitats en cada una, lo que afecta de manera directa su riqueza específica; el esfuerzo de captura efectuado en esta gama de microhábitats es esencial para reconocer la riqueza total por localidad y por región.

Riqueza por familia: La riqueza por familia obtenida en este trabajo coincide proporcionalmente con los valores que se dan a nivel nacional y estatal, presentando a Nymphalidae como la más rica y a Papilionidae con la menor diversidad; sin embargo, la proporción para Pieridae se duplica (16%) y la de Lycaenidae

se reduce (8%) (Cuadro 2). Es posible que el área de distribución promedio de las poblaciones de papilionidos y piéridos sea más amplia con respecto al de las otras familias en la selva baja caducifolia y subcaducifolia. En México, estos tipos de vegetación se presentan en la región del Pacífico en forma casi continua en la cota altitudinal de los 600 a los 1800 m, lo que favorece su distribución; además, estos resultados podrían indicar que las poblaciones de ninfálidos y licénidos están más restringidas en condiciones extremas. Oñate-Ocaña *et al.* (2005) señalan que a nivel nacional algunas especies de Papilionidae y Pieridae tienen un área de distribución restringida; sin embargo, local y regionalmente, de acuerdo con los datos obtenidos en este trabajo y el de Luna-Reyes (2007), las áreas de distribución de las especies de estas familias son más amplias que las de Nymphalidae y Lycaenidae; al aplicar el índice que estos autores proponen se esperaría entonces que las especies de Papilionidae y Pieridae de este trabajo tuvieran áreas de distribución mayor. Por otro lado, las especies obtenidas de estas dos últimas familias son muy vágiles y en ocasiones están asociadas con ambientes perturbados (principalmente Pieridae), lo cual es muy común en el área de estudio por la alteración antropogénica acentuada. En el caso particular de los licénidos, su aparente disminución puede deberse al esfuerzo de captura empleado, pues las especies de esta familia requieren un mayor esfuerzo de recolecta, así como una recolecta más orientada o especializada, considerando microhábitats y horarios más específicos para muchos de sus imagos.

Riqueza y distribución por localidad: La riqueza por localidad depende de la heterogeneidad ecológica que presenta cada una de ellas, pues como se observa claramente en el Cuadro 6, el esfuerzo de captura no es la explicación fundamental, ya que el sitio con mayor riqueza no es aquel en el que se efectuó el mayor esfuerzo de recolecta. Por ejemplo, en una de las localidades más pobres como Barranca El Almagre (8 spp., 40 horas/persona), el esfuerzo de recolecta fue igual al de Pitzotlán que

cuenta con 31 especies. Chiautla, El Tepehuaje y El Limón presentan la mayor riqueza y son las localidades donde se observó el menor impacto de las actividades antropogénicas, a pesar que son utilizadas por los habitantes de los poblados aledaños como áreas de cultivo y de pastoreo, principalmente para ganado vacuno. En Tlancualpicán, Jolalpan, Tepexco, Puente Marqués y Río Cuautla existen cuerpos de agua permanentes (ríos de 10 m de ancho o más), donde crece vegetación hidrófila abundante y herbáceas cuyas flores son un recurso alimentario importante para los imagos. Otras localidades con cuerpos de agua presentes solo en la época lluviosa son Huehuetlán, Agua Fría, Atlacahualoya, Ixtlilco El Grande, Ixtlilco El Chico y Santa María Xuchapa. En Los Sauces, Los Linderos y Barranca El Almagre se ubican cañadas donde la humedad propicia una mayor riqueza de especies vegetales; finalmente Axochiapan, Santa Cruz Achichipico, Viborillas y San Miguel Tecolacio corresponden a lugares abiertos con algunas lomas de poca pendiente; estas localidades presentaron los valores más bajos de riqueza (Cuadro 6).

La distribución por familia, coincide con los patrones marcados en otras regiones, en donde las familias más ricas (Nymphalidae y Lycaenidae) son las que predominan, solo destaca el hecho que en el 40% de las localidades no se registraron especies de la familia Papilionidae.

Abundancia total de Papilionoidea: La característica principal de las selvas bajas es la abundancia alta de varias especies de Papilionoidea; sin embargo, en la sierra de Huautla ésta depende básicamente de cinco especies, que en conjunto constituyen del 40 al 60% de los ejemplares registrados: *E. दौरा*, *P. proterpia*, *H. hanno*, *C. themis* y *M. cyananthe*, que conforman el 42.76% de la abundancia.

Abundancia por familia: En general, las proporciones de abundancia coinciden con trabajos realizados en áreas tropicales, por debajo de los 1 800 m de altitud, en donde la mayoría de las especies de papilionidos y licénidos

presentan densidades bajas. Ehrlich (1960) menciona que Lycaenidae es una familia muy diversa pero con poblaciones reducidas, a diferencia de los piéridos que están menos diversificados pero tienen poblaciones mayores, son más conspicuos, y fáciles de recolectar y observar. Además Pieridae se caracteriza por contener especies colonizadoras, que son favorecidas con la perturbación de las selvas bajas, debido a que sus larvas están asociadas a plantas secundarias de gran éxito.

Abundancia por especie: El 65% de las especies de la sierra de Huautla están representadas por menos de 22 ejemplares cada una de ellas, 23 de las cuales solo por un ejemplar (Fig. 6). Es probable que muchas de estas especies no se vuelvan a recolectar en la zona durante mucho tiempo, ya que su obtención es más casuística debido a su rareza relativa y al hecho de que no se reconoce su status de residencia. El 35% restante incluye 50 especies, de las cuales más del 70% de éstas se registrarán año tras año, debido a su abundancia relativa y que a muchas de ellas presentan una o más generaciones anuales. Las especies euritópicas *E. दौरा*, *P. proterpia* y *H. hanno* fueron las más abundantes en la zona (Apéndice II).

Abundancia por localidad: La abundancia en El Tepehuaje se debe a la gran cantidad de piéridos registrados *v. gr.* *P. proterpia* (447), *E. दौरा* (224), *E. arbela* (144) y *P. sennae* (93) los cuales hacen un total de 908 ejemplares que constituyen más del 10% del total de papilionoideos y el 28.25% de los piéridos registrados (Cuadro 6; Fig. 7). Estas especies se caracterizan por su amplia distribución, gran vagilidad y versatilidad para adecuarse a los recursos alimentarios disponibles, tanto en su estadio larval, como en el adulto (Courtney 1986). En las localidades donde se registró la menor abundancia, se observó el efecto del impacto humano en el hábitat, pues gran parte del área se ha transformado en tierras de cultivo (maíz, sorgo, jitomate y otros) y zonas de pastoreo para ganado vacuno y ovino, por lo que son frecuentes zonas de vegetación secundaria, con

pocos manchones de selva caducifolia original, favoreciendo exclusivamente a los piéridos y afectando directamente a las poblaciones de licénidos.

Fenología: La distribución estacional de la riqueza no coincide con el patrón esperado para un área que presenta un clima cálido subhúmedo con régimen de lluvias de verano muy marcado y una época seca extrema, donde la fenología de la vegetación cambia drásticamente entre la época seca y húmeda, y en la que se esperaría que la riqueza y abundancia de los Papilionoidea varíe de manera similar (Fig. 8; Apéndice II). Lo peculiar de la sierra de Huautla es que la época seca se divide en dos, la primera de diciembre a marzo con un 38% de la riqueza, bastante alta para una zona semiárida, y la segunda que comprende los meses más secos en la región (abril-mayo) con 44.4 y 55.6% respectivamente, este último muy similar al de mayor diversidad de la época húmeda (octubre), patrón distinto al encontrado en otras regiones (Luis y Llorente 1990, Luis *et al.* 1991, Vargas *et al.* 1992, 1999, Valencia 1999, Pozo *et al.* 2003), en donde los meses más pobres son abril-mayo, por ser en general los meses más secos. De acuerdo con Balcázar (1988), Arteaga (1991), De la Maza R. *et al.* (1995a,b), Lara (1999), Vargas *et al.* (1999) y Luna-Reyes (2007), en los ambientes secos y semisecos el número de especies y de ejemplares se reduce notablemente durante la época seca. Un factor metodológico que influyó a que el patrón de la sierra de Huautla fuera distinto, es el esfuerzo de recolecta entre las dos estaciones, ya que durante la época seca (enero-mayo) se efectuó más del doble (1059 horas/persona) que en la época húmeda (julio-noviembre) (437 horas/persona). Este esfuerzo diferencial mucho mayor en la época seca es único para un trabajo sistemático en México.

La diferencia entre los picos de riqueza en la época seca (marzo-mayo) y húmeda (agosto-octubre), es de solo una especie (mayo: 79 especies y octubre: 80 especies). Tal riqueza y similitud principalmente se debe a las 92 especies que ocupan la categoría de Escasas,

Raras y Muy Raras (Fig. 8), que ocurren durante algunos meses, constituyendo entre el 9 y el 40% de la riqueza mensual, pero con una representación mayor en mayo (36 spp.). Por el contrario, las especies Muy Comunes y gran parte de las Comunes (60%) estuvieron presentes todo el año, aunque la mayoría de esta última categoría (más del 90%) principalmente se concentró en la época húmeda. Estos resultados coinciden con Pozo *et al.* (2005), quienes consideran que el cambio en la fenología de la fauna de una región se debe a las especies univoltinas y de baja densidad.

A diferencia de la riqueza, la abundancia estandarizada presenta una distribución típica, con el máximo durante la época húmeda y una baja sustancial en la época seca (Fig. 8). Esta marcada estacionalidad de las poblaciones de papilionoideos fue detectada de manera muy clara con los valores de abundancia estandarizada, patrón que se corresponde al encontrado en otros trabajos realizados en zonas de selva baja caducifolia *v. gr.* Chorros del Varal, Michoacán (Arteaga 1991) y Cañón de Lobos, Morelos (Luna-Reyes 2007), incluso con otros desarrollados en ambientes más húmedos como los de sierra de Atoyac (Vargas *et al.* 1992) y sierra de Manantlán (Vargas *et al.* 1999).

El análisis de la fenología de los papilionoideos de las localidades más ricas y con mayor abundancia estandarizada (Tlancualpicán, Chiautla, Teotlalco y El Tepehuaje) mostró que la comunidad de mariposas presenta un patrón estacional ya descrito por Wolda (1988).

En áreas tropicales como en la sierra de Huautla, la precipitación puede ser el factor climático determinante en la dinámica de las poblaciones de insectos, especialmente de los fitófagos como las mariposas.

AGRADECIMIENTOS

Queremos agradecer a todas las personas que ayudaron en el trabajo de campo, quienes hicieron posible este artículo. A Omar Ávalos por su ayuda en la aplicación de los métodos automatizados y sus comentarios al texto. Así como el apoyo recibido de los proyectos

CONABIO R185, DGAPA IN 212006, PAPIME PE 201507y CONACyT 83237. De manera especial a la Comisión Nacional para el Conocimiento y Uso de la Biodiversidad (CONABIO). Un revisor anónimo ayudó a mejorar sensiblemente este trabajo.

RESUMEN

La Cuenca del Balsas es una región singular donde se encuentra una representación significativa de la riqueza y el endemismo de la flora, la herpetofauna y la avifauna mexicanas. Sin embargo, es escaso el conocimiento respecto a los papilionoideos (Lepidoptera), en especial aquellos asociados con la selva baja caducifolia. Aquí se presenta un estudio sobre la distribución local y temporal de los Papilionoidea de la cuenca alta en su vertiente oriental al río Balsas, en particular de la sierra de Huautla y áreas adyacentes. Se efectuaron 25 periodos de trabajo en campo para 24 localidades de sbc de los estados de Morelos y Puebla, ubicadas en altitudes entre los 900 y 1300 m. Se capturaron 8790 ejemplares que corresponden a 83 géneros y 142 especies de Papilionoidea (*sensu* Kristensen, 1975: Papilionidae, Pieridae, Nymphalidae y Lycaenidae) 18 endémicas a México, además 25 especies constituyen nuevos registros para Puebla. Con este trabajo, ambos estados se ubican entre los siete más ricos de México. En el análisis de la distribución local de la riqueza y la abundancia de los Papilionoidea, se encontró que la sierra de Huautla es la que presenta la menor riqueza con respecto a otras regiones con sbc y uno de los valores más altos de abundancia estandarizada. El Tepehuaje (Morelos) fue la localidad donde se encontraron los valores máximos de todo el estudio. La lepidopterofauna de la sierra de Huautla presenta un patrón estacional atípico de la riqueza, mientras que su abundancia tiene un comportamiento claramente estacional en el que las poblaciones de papilionoideos fueron bastante mayores durante la época húmeda.

Palabras clave: Bosque tropical, Cuenca del río Balsas, fenología, Mariposas, riqueza, selva baja caducifolia.

REFERENCIAS

- Arita, H.T. & L. León. 1993. Diversidad de mamíferos terrestres. Ciencias (número especial) 7: 13-22.
- Arteaga, G.L.E. 1991. Aspectos de la distribución y fenología de los Papilionoidea (Insecta: Lepidoptera) de la Cañada de los Chorros del Varal, municipio de Los Reyes, Michoacán. Tesis Licenciatura. Escuela de Biología. Universidad Michoacana de San Nicolás de Hidalgo, Morelia, Michoacán, México. 70 p.

- Balcázar, M.A. 1988. Fauna de mariposas de Pedernales, municipio de Tacámbaro, Michoacán (Lepidoptera: Papilionoidea y Hesperioidea). Tesis Licenciatura. Escuela de Biología. Universidad Michoacana de San Nicolás de Hidalgo, Morelia, Michoacán, México. 83 p.
- Beccaloni, G.W. & K.J. Gaston. 1995. Predicting the species richness of neotropical forest butterflies: Ithomiidae (Lepidoptera: Nymphalidae) as indicators. *Biol. Conserv.* 71: 77-86.
- Beutelspacher, C.R. 1984. Mariposas de México. Prensa Médica Mexicana. México D.F., México. 128 p., 20 láminas.
- Brown, Jr., K.S. 1997. Diversity, disturbance and sustainable use of Neotropical forest: Insects as indicators for conservation monitoring. *J. Ins. Conserv.* 1: 1-18.
- Clench, H.K. 1979. How to make regional lists of butterflies: some thoughts. *J. Lep. Soc.* 33: 215-231.
- Colwell, R.K. & J.A. Coddington. 1994. Estimating terrestrial biodiversity through extrapolation. *Phil. Trans. R. Soc. London* 345: 101-118.
- CONABIO. 2000. Sierras de Taxco-Huautla (RTP-120). Regiones Terrestres Prioritarias de México D.F., México.
- Courtney, S.P. 1986. The ecology of pierid butterflies: dynamics and interactions. *Adv. Ecol. Res.* 15: 51-131.
- De la Maza, E.R. 1975. Notas sobre lepidópteros de Rancho Viejo y Tepoztlán, Morelos, México. Primera parte: Papilionoidea. *Rev. Soc. Mex. Lep.* 1: 43-61.
- De la Maza, R.R. 1987. Mariposas mexicanas. Fondo de Cultura Económica. México D.F., México. 302 p.
- De la Maza, E.R., A. White, & R. De la Maza. 1995. Exploración de factores compensatorios que permiten el refugio de Rhopalocerofauna hidrófila en cinco cañadas de clima subhúmedo en Morelos, México. *Rev. Soc. Mex. Lep.* 16: 1-63.
- De la Maza, E.R., A. White & A. Ojeda. 1995. La horofauna hidrófila de la Cañada de la Toma Tilzapotla, Morelos, México (Lepidoptera-Rhopalocera). *Rev. Soc. Mex. Lep.* 15: 1-35.
- DeVries, J.P. 1987. The butterflies of Costa Rica and their natural history. Papilionidae, Pieridae, Nymphalidae. Princeton University, Nueva Jersey, EEUU. 327 p.
- Díaz, E. & J. Soberón. 2005. Statistical estimation and model selection of species-accumulation functions. *Conserv. Biol.* 19: 569-573.
- Ehrlich, P.R. 1960. Lepidoptera, p. 459-473. *In* McGraw-Hill. *Encyclopedia of Science and Technology*. McGraw-Hill, Nueva York, EEUU.
- Ehrlich, P.R. & A.H. Ehrlich. 1961. *The Butterflies*. Brown, Dubuque, Iowa, EEUU. 262 p.
- Emmel, T.C. 1975. *Butterflies, their world, their life cycle, their behavior*. Knopf, Nueva York, EEUU. 260 p.
- Escalante, P., A. Navarro & T. Peterson. 1993. A geographic, ecological and historical analysis of land bird diversity in Mexico, p. 282-307. *In* T.P. Ramamoorthy, R. Bye, A. Lot & J. Fa (eds.). *Biological Diversity of Mexico: Origins and Distribution*. Oxford, Nueva York, EEUU.
- Espinosa, P.H. 1993. Riqueza y diversidad de peces. *Ciencias (número especial)* 7: 77-84.
- Fa, J.E. & L.M. Morales. 1993. Patterns of Mammalian Diversity in Mexico, p. 319-361. *In* T.P. Ramamoorthy, R. Bye, A. Lot & J. Fa (eds.). *Biological Diversity of Mexico: Origins and Distribution*. Oxford, Nueva York, EEUU.
- Feria, P. 1997. Diversidad y distribución avifaunística en una localidad del municipio de Chiautla de Tapia, Puebla. Tesis Licenciatura, Facultad de Estudios Superiores Zaragoza, UNAM, México D.F., México. 66 p.
- Flores, V.O. 1993. Riqueza de los anfibios y reptiles. *Ciencias (número especial)* 7: 33-42.
- Flores, V.O. & P. Gerez. 1994. Biodiversidad y conservación en México: vertebrados, vegetación y uso del suelo. UNAM-CONABIO, México D.F., México. 439 p.
- García, E. 1981. Modificaciones al Sistema de Clasificación Climática de Köppen. UNAM, México D.F., México. 241 p.
- González, M.L. 1996. Listado faunístico de los papilionoidea del estado de Puebla, con especial referencia a la zona de Barranca de Patla. Tesis de Licenciatura, Facultad de Ciencias, UNAM, México D.F., México. 112 p.
- Hoffmann, C.C. 1940. Catálogo sistemático y zoogeográfico de los lepidópteros mexicanos. Primera parte. Papilionoidea. *An. Inst. Biol. UNAM.* 11: 639-739.

- Howe, W.H. 1975. The butterflies of North America. Doubleday, Nueva York, EEUU. 633 p.
- INEGI. 1981. Síntesis Geográfica de Morelos. SPP, México D.F., México.
- Krebs, C.J. 1985. Ecología. Estudio de la distribución y abundancia. Harla, México D.F., México. 753 p.
- Kristensen, N.P. 1975. Remarks on the family level phylogeny of butterflies (Insecta:Lepidoptera, Rhopalocera). Zool. Syst. Evol. Forsch. 14: 23-33.
- Lamas, G. 1984. Los papilionoidea (Lepidoptera) de la Zona reservada de Tambopata, Madre de Dios, Perú. I: Papilionidae, Pieridae y Nymphalidae. Rev. Peruana Ent. 27: 59-73.
- Lamas, G. 2000. Estado actual del conocimiento de la sistemática de los lepidópteros, con especial referencia a la Región Neotropical, p. 253-260. In F. Martín, J.J. Morrone & A. Melic (eds.). Hacia un proyecto para el inventario y estimación de la diversidad biológica en Iberoamérica: PrIBES-2000. SEA. Zaragoza, España.
- Lara, A.M.A. 1999. Riqueza de especies y abundancia relativa de la superfamilia Papilionoidea (Lepidoptera) en un bosque de Quercus, en Huitzilac, Morelos. Tesis Licenciatura, Facultad de Estudios Superiores Zaragoza, UNAM, México D.F., México. 69 p.
- León, J.L., J. Soberón & J. Llorente. 1998. Assessing completeness of Mexican Sphinx moths inventories through species accumulation functions (Lepidoptera: Sphingidae). Divers. Distrib. 4: 37-44.
- Luis, A. & J. Llorente. 1990. Mariposas del Valle de México: Introducción e Historia I. Distribución local y estacional de los Papilionoidea de la Cañada de Los Dínamos, Magdalena Contreras, D. F., México. Folia Entomol. Méx. 78: 95-198.
- Luis, A., I. Vargas & J. Llorente. 1991. Lepidopterofauna de Oaxaca I: distribución y fenología de los Papilionoidea de la Sierra de Juárez. Publ. Esp. Mus. Zool. UNAM. 3: 118.
- Luis, A., J. Llorente & I. Vargas. 2003. Nymphalidae de México I (Danainae, Apaturinae, Biblidinae y Heliconiinae): distribución geográfica e ilustración. CONABIO-UNAM, México D.F., México. 249 p.
- Luis, A., J. Llorente, I. Vargas & A.L. Gutiérrez. 2000. Síntesis preliminar del conocimiento de los Papilionoidea (Lepidoptera: Insecta) de México, p. 275-285. In F. Martín, J.J. Morrone & A. Melic (eds.). Hacia un proyecto para el inventario y estimación de la diversidad biológica en Iberoamérica: PrIBES-2000. SEA, Zaragoza, España.
- Luis, A., J. Llorente, I. Vargas & A.D. Warren. 2003. Biodiversity and biogeography of Mexican butterflies (Lepidoptera: Papilionoidea and Hesperoidea). Proc. Entomol. Soc. Wash. 105: 209-224.
- Llorente, J., A. Luis, I. Vargas & J. Soberón. 1996. Papilionoidea (Lepidoptera), p. 531-548. In J. Llorente, A.N. García, & E. González (eds.). Biodiversidad, Taxonomía y Biogeografía de los artrópodos de México: Hacia una síntesis de su conocimiento. UNAM, México D.F., México.
- Llorente, J., L. Oñate, A. Luis & I. Vargas. 1997. Papilionidae y Pieridae de México: distribución geográfica e ilustración. CONABIO-UNAM, México D.F., México. 228 p.
- Luna, M.M. 2007. Estudio faunístico sobre Papilionoidea (Lepidoptera) en Cañón de Lobos, Yauhtepec, Morelos. Tesis de Maestría, Facultad de Ciencias, UNAM, México D.F., México. 102 p.
- Martín, F. & J.M. Lobo. 2000. Diagnóstico sobre el conocimiento sistemático y biogeográfico de tres órdenes de insectos hiperdiversos en España: Coleoptera, Hymenoptera y Lepidoptera, p. 287-308. In F. Martín, J.J. Morrone & A. Melic (eds.). Hacia un proyecto para el inventario y estimación de la diversidad biológica en Iberoamérica: PrIBES-2000. SEA, Zaragoza, España.
- Mittermeier, R.A. & C. Goetsch. 1992. La importancia de la diversidad biológica de México, p. 63-73. In J. Sarukhán & R. Dirzo (eds.). México ante los retos de la Biodiversidad. CONABIO, México D.F., México.
- Morón, M.A. & J.E. Valenzuela. 1993. Estimación de la Biodiversidad de Insectos en México; Análisis de un caso. Rev. Soc. Mex. Hist. Nat. 44: 303-312.
- Navarro, S.A. & H. Benítez. 1993. Patrones de riqueza y endemismo de las aves. Ciencias (número especial) 7: 45-54.
- Oñate, L., J. Llorente & J. Meave. 2005. Ideas para un índice de amplitud biogeográfica, p. 189-202. In J. Llorente y J.J. Morrone (eds.). Regionalización biogeográfica en Iberoamérica y tópicos afines. Pressas de Ciencias, Facultad de Ciencias, UNAM, México D.F., México.
- Pollard, E. 1977. A method for assessing changes in the abundance of butterflies. Biol. Conserv. 12: 115-134.
- Pozo, C., A. Luis, S. Uc, N. Salas & A. Maya. 2003. Butterflies (Papilionoidea And Hesperoidea) of Calakmul, Campeche, México. Southw. Nat. 48: 505-525.

- Pozo, C., J. Llorente, A. Luis, I. Vargas & N. Salas. 2005. Reflexiones acerca de los métodos de muestreo para mariposas en las comparaciones biogeográficas, p. 203-215. *In* J. Llorente & J.J. Morrone (eds.). Regionalización biogeográfica en Iberoamérica y tópicos afines. *Prensas de Ciencias, Facultad de Ciencias, UNAM, México D.F., México*
- Pyle, R.M. & A.A. Knopf. 1981. *The Audubon Society field guide to North American butterflies*. Chanticleer, Nueva York, EEUU. 916 p.
- Rzedowski, J. 1992. El endemismo en la Flora Fanerogámica de México, p. 337-359. *In* G. Halffter (ed.). *La Diversidad Biológica de Iberoamérica I. Acta Zool. Mex. Vol. Esp.*
- Salinas, J.L., A. Luis & J. Llorente. 2004. Papilionoidea of the evergreen tropical forest of Mexico. *Jour. Lep. Soc.* 58: 125-142.
- Scott, J.A. 1985. The phylogeny butterfly (Papilionidae and Hesperidae). *Jour. Res. Lep.* 23: 1-60.
- Scott, J.A. 1986. *The butterflies of North America. A natural history and field guide*. Stanford, California, EEUU. 583 p.
- Smart, P. 1989. *The illustrated Encyclopedia of the butterfly world*. Crescent, Nueva York, EEUU. 275 p.
- Soberón, J. & J. Llorente. 1993. The use of species accumulation curves for the prediction of species richness. *Conserv. Biol.* 7: 480-488.
- Trejo, I. & R. Dirzo. 2000. Deforestation of seasonally dry tropical forest: a national and local analysis in Mexico. *Biol. Conserv.* 94: 133-142.
- Tyler, H., K.S. Brown & K. Wilson. 1994. *Swallowtail butterflies of the Americas. A study in biological dynamics, ecological diversity, biosystematics, and conservation*. Scientific Publisher, Gainesville, Florida, EEUU. 376 p.
- Valencia, G.M.S. 1999. Listado faunístico de los Papilionoidea (Lepidoptera: Rhopalocera) del derame lávico del volcán Chichinautzin, Estado de Morelos. Tesis de Licenciatura, Facultad de Ciencias, UNAM, México D.F., México. 46 p.
- Vargas, I., J. Llorente & A. Luis. 1992. Listado lepidoptero-faunístico de la Sierra de Atoyac de Álvarez en el estado de Guerrero: notas acerca de su distribución local y estacional (Rhopalocera: Papilionoidea). *Folia Entomol. Mex.* 86: 41-178.
- Vargas, I., J. Llorente & A. Luis. 1999. Distribución de los Papilionoidea (Lepidoptera: Rhopalocera) de la Sierra de Manantlán (250-1 650 m) en los estados de Jalisco y Colima. *Publ. Esp. Mus. Zool. UNAM.* 11: 153.
- Vences, B.M.O. 2004. Lista lepidoptero-faunística del estado de Morelos (Insecta: Lepidoptera: Papilionoidea). Tesis de Licenciatura, Facultad de Ciencias, UNAM, 51 p.
- Wolda, H. 1988. Insect seasonality: Why? *Annu. Rev. Ecol. Syst.* 19: 1-18.

APÉNDICE I

Se presenta una síntesis de la información de los papilionoideos de la Sierra de Huautla; en ella se incluye la lista de especies de Papilionidae, Pieridae, Nymphalidae y Lycaenidae reconocidas en el área de estudio y los datos sobre su abundancia y distribución local. Las especies están ordenadas de acuerdo con su abundancia. El número de la especie corresponde al indicado en la lista de Papilionoidea de la zona de estudio; además cuando el número se acompaña por una (e) indica que se trata de una especie endémica a México (Luis *et al.* 2003b) y por un (*) indica que es un nuevo registro para Puebla. Enseguida se indica la categoría de abundancia correspondiente (AR) (Lamas 1984, Krebs 1985, Luis y Llorente 1990): MR (Muy Rara: especies con un ejemplar), R (Rara: 2 a 5 ejemplares), E (Escasa: 6 a 21), F (Frecuente: 22 a 85), C (Común: 86 a 331) y MC (Muy Común: especies con 332 ejemplares o más). Posteriormente se presentan los datos de la abundancia por localidad, el total de ejemplares por especie y el número de localidades en las que se registró. Las claves de las localidades corresponden a las indicadas en el Cuadro 1. En los últimos cuatro renglones se resumen los siguientes datos por localidad, A: Número de especies; B: Esfuerzo de recolecta (horas/persona); C: Abundancia; D: Abundancia estandarizada.

#	AR	AC	AF	AT	AX	AL	CH	CM	LM	TP	HU	IC	IG	JO	LN	SA	PT	PM	CU	TC	TE	TX	TL	VI	XU	Eje	Loc
27	MC	7	45	104	14	5	118	35	54	215	35	66	31	74	36	27	49	1	1	33	43	45	23	18	1079	23	
25	MC	9	45	1	2	56	11	138	447	4	13	26	10	2	94	13	1				14	8	4		20	918	20
120	MC	5	11	45	12	23	58	37	56	28	4	70	5	85	34	5	16	29	10	3	7	47	33	9	42	674	24
44*	MC	1	1	1		4	76	10	13	28	2	14	2	90	308	10	14				4	9			2	589	18
77	MC	2	1	1	2	113	3	8	5	1	3			198	119	9	16	11	1	3	4					500	18
19	MC	20	1			24	1	73	88	47	5	48	10	4	10	5	3				17	1	7	14	378	18	
74e	C	47				51	3	3	60	23	3	2			44						79	16			331	11	
26	C	2	35			10	13	54	143	11	10	5	2		6	10					4	1	6		3	315	16
55	C	20				3	3	5	8		1					1					4	1	205		37	288	11
68	C	32				50	50	38	45	13	4				16				3		30	3	7			241	11
65	C	44			9	58	58	24	60	10		5			3				5		7		5			225	10
56	C	16	8			5	5	3	2			6	44						5		1	59			16	165	11
21	C	18				3	1	32	29	17	1	1	1	1	10	2	1	2		2	25	4	1			148	16
89	C	25				13	13	36	28	4	2	1			15						4	1	1			130	11
39	C	1	31	2		17	3	7	11	1	3	2	16		2	1	9			2	2	4	3	2	8	125	19
70e	C	25		5		37	27	1	7		7		1	1	14	1	1	1		1	1		1		2	123	13

#	AR	AC	AF	AT	AX	AL	CH	CM	LM	TP	HU	IC	IG	JO	LN	SA	PT	PM	CU	TC	TE	TX	TL	VI	XU	Eje	Loc	
47*	C			1	5	2					3			38	67					1							117	7
59	C	19			34		34	16	11	3	3		6			2					21		2			2	116	10
71*	C	12			3		53	17	14	14	14		1			2		2			5		1				110	10
79e*	C					40					1			43	19		1	1			2					2	109	8
6	C	59				18		1	13	2	2	7											5		1	106	8	
14	C	8	1			43		3	11	7	7	5			9						5	2	1	1	1	1	97	13
24	C	1	15			7	1	4	17	3	13			1		2	6	3			7		4	1	4	89	16	
117	C	2	1	1		2	5	3	8	9	1	18	3		1	3	1					25	1		4	88	17	
67e	F					3								75	1								4				83	4
38	F	3	7			22	2	2	3	4	1	4	12	13			1		1		1	1	3			78	15	
94	F	14				23	5	2	2	2		2		3		3	3				1	3	4		13	78	13	
62	F	9		1		8	2	5	20			4	2	1	1	5	1	1			1		4		11	76	16	
46	F	11	4			3	2	1	13		5	13	2	2	1	1	6				1	1	3		7	74	16	
116*	F	2	2	9		6		7	12		11	2	3	3	1	2	1					3	6		2	69	15	
80	F			1		6		4	1					38	3	8					1						62	8
37	F	4	1	5		12	1	3	3	8	1			4	4	2	3				1		2		5	59	16	
16	F	14				8		4	5	4			5	2		1	1				1		3		6	54	12	
123*	F			4			3	3	5	1	2			8	1		3	5		1		4	8	1	3	52	15	
75	F					26		1			3	1		2							14			1			48	7
35	F	11				2		6	17				1			1		1					6		1	46	9	
73e*	F	5				27		3	5	1											1	2					44	7
18	F						14	4	6		6		9		2								1		1	1	37	7
30	F	12				2		2	3	1	1	1	1		5					5		1	3			36	11	
72	F	14					2	4							1	1							14			36	6	
50	F	13				1		7	5	4			1		1						1		2			35	9	
83e	F							6				8	14	3	4												35	5

#	AR	AC	AF	AT	AX	AL	CH	CM	LM	TP	HU	IC	IG	JO	LN	SA	PT	PM	CU	TC	TE	TX	TL	VI	XU	Eje	Loc	
41	F		1				12		1	1			11			1							7			33	6	
48	F						2	3	3	17		1		1	3												30	7
135*	F		12	11										1				2				2	1				29	6
31	F						2		2	2			1					22						1	1	1	29	6
22	F							2	6	6			7			1	6		5								27	6
124*	F		2	4				2	5	4		1		1		3	1						4				26	9
87	F						14	1	3	1				1	1	1	1						2			1	25	9
104	F		1		1		7											8				1	4				22	6
7	E		8				9		1	1						1							1				21	6
51	E		3				4		1	1		11															19	4
81	E						16								1				1								18	3
90	E		2				3		7	2		1						1					1				17	7
13*	E						1		3	11			1														17	5
32	E							7		9																	16	2
23	E		3	1	3				5	5						2			1	1							16	7
40	E				1		1		3	3		2		3									1	2	2	2	15	8
57	E		4				1		3	1	2		1						3								15	7
2e*	E						3		1	1			1	4	1							1	3			1	15	8
130e	E		1				3				1	1		1									5			1	13	7
69*	E		1		2				1	5			2						2								13	6
60e	E									12																	12	1
4	E		4				3			1						1										3	12	5
52	E		1				2	3															3			3	12	5
28	E							1		5			1		2	1											10	5
66e*	E						3		5							1											9	3
133e*	E		3							2					1								2			1	9	5

#	AR	AC	AF	AT	AX	AL	CH	CM	LM	TP	HU	IC	IG	JO	LN	SA	PT	PM	CU	TC	TE	TX	TL	VI	XU	Eje	Loc
29	E						1						1	3		1							3			9	5
119*	E	1				6																	1		1	9	4
111	E			4						2	1		1				1									9	5
122*	E			2		1	1	1								1			1			1				8	7
125	E		3			2	2	3																		8	3
84	E		1			2	1	1	4																	8	4
1e	E					3				2	2	1									1					7	4
92	E							3				4														7	2
8	E					2	1	1		1		1											2		1	7	5
108*	E					1	1	1		1						1				2			1			7	6
61e	E					1		1	4							1										6	3
121	E					1		1			1				2						1					6	5
133e	E					1	1	1					3	1	1				1							6	4
36	E					1		1					1									1	3			6	4
12	E					6																				6	1
118*	E								1														5			6	2
98	R					1		1			2							1					1			5	4
93	R		1			1	1	1					1									1				5	5
88	R		1			2									1								1			5	4
5e*	R								2						2								1			5	3
109*	R					1		3					1													5	3
105	R								4														1			5	2
91	R		2																				2			4	2
132*	R		3										1													4	2
17	R					1																				3	4
141	R								2			1													1	4	3

#	AR	AC	AF	AT	AX	AL	CH	CM	LM	TP	HU	IC	IG	JO	LN	SA	PT	PM	CU	TC	TE	TX	TL	VI	XU	Eje	Loc	
85	R					1	1	1	1	1																3	3	
101	R		2						1																		3	2
15	R												1	1	1							1					3	3
139	R						2																1				3	2
127	R					2						1															3	2
42	R																			3							3	1
76	R												2					1									3	2
33	R					1	1		1				1														3	3
9*	R					1										1							1				3	3
129	R						1		1	2																	3	2
34	R									1													2				3	2
114	R										1											2					3	2
54	R						1		1														1				3	3
3	R					1					1																2	2
99	R					1						1															2	2
63	R					1																		1			2	2
131	R												2														2	1
136	R						1										1										2	2
82e	R					1																					2	2
11	R									2																	2	1
112	R													1													2	2
96	R									2																	2	1
97*	R					1								1													2	2
110	R																										2	1
140	R					2																					2	1
20	MR					1																					1	1
138e	MR								1																		1	1

#	AR	AC	AF	AT	AX	AL	CH	CM	LM	TP	HU	IC	IG	JO	LN	SA	PT	PM	CU	TC	TE	TX	TL	VI	XU	Eje	Loc		
102	MR																					1					1	1	
126*	MR																									1		1	1
100	MR							1																			1	1	
64	MR								1																			1	1
43*	MR																				1							1	1
95	MR									1																		1	1
103	MR											1																1	1
137	MR							1																				1	1
45e	MR		1																									1	1
78	MR		1																									1	1
10	MR						1																					1	1
141	MR								1																			1	1
58	MR									1																		1	1
128	MR												1															1	1
86	MR						1																					1	1
113	MR										1																	1	1
107	MR																											1	1
106	MR																											1	1
49e	MR																1											1	1
142	MR									1																		1	1
53	MR																											1	1
A	10	60	22	12	8	75	31	66	80	38	38	34	40	48	22	51	31	20	10	7	40	29	64	9	38	142			
B	20	70	96	32	40	251	28	76	90	71	56	36	120	126	58	40	28	16	6	120	22	218	6	42	1668				
C	32	675	244	57	45	1069	156	806	1539	246	272	250	817	612	344	169	104	30	45	323	177	514	19	245	7853				
D	1.60	9.64	2.54	1.78	1.13	4.26	5.57	10.61	17.10	3.46	4.86	6.94	6.81	4.86	5.93	4.23	3.71	1.88	7.50	2.69	8.05	2.36	3.17	5.83	5.27				

A: Número de Especies; B: Esfuerzo de recolecta (horas/hombre); C: Abundancia y D: Abundancia estandarizada.

APÉNDICE II

Se presenta un compendio de la distribución mensual de los 142 papilionoideos reconocidos en este estudio. Las especies están ordenadas de acuerdo con su abundancia y después por el número de meses en que fueron capturadas. De manera resumida, al final de las columnas se muestran los valores mensuales de riqueza, abundancia, abundancia estandarizada y el esfuerzo de captura efectuado.

Nombre	E	F	M	A	M	J	J	A	S	O	N	D	Meses	Abundancia	%
<i>Eurema daira sidonia</i>	104	44	101	224	136	28	16	15	87	136	115	73	12	1079	12.2739
<i>Pyrisitia proterpia</i>	31	10	14	19	10	16	11	81	289	312	111	15	12	919	10.4539
<i>Hemiaris hannu antitribastus</i>	105	70	133	102	151	22	2	2	9	23	15	40	12	674	7.6669
<i>Cissia themis</i>	34	4	46	228	259	3		3	1	3	3	5	11	589	6.7000
<i>Myscelia cyananthe cyananthe</i>	22	8	107	197	148	1	1	5	5	2	1	3	12	500	5.6876
<i>Phoebis sennae marcellina</i>	10	5	9	18	18	50	17	34	60	66	89	2	12	378	4.2999
<i>Texola elada elada</i>	6			2	63	18	72	44	49	59	13	5	10	331	3.7652
<i>Eurema arbela boisduvaliana</i>	26	3	1	1		1	1	8	69	126	59	20	11	315	3.5832
<i>Anartia amathea fatima</i>	11	12	21	4	17	11	5	3	7	31	117	49	12	288	3.2761
<i>Microtia elva elva</i>		1			12	10	65	25	63	42	23		8	241	2.7414
<i>Chlosyne lacinia lacinia</i>					4		40	11	74	90	6		6	225	2.5594
<i>Anartia jatrophae luteipicta</i>	5	10	26	23	33	11	5	4	4	24	12	8	12	165	1.8769
<i>Abaeis nicippe</i>	5	3	2		1	2	16	19	48	20	31	1	11	148	1.6835
<i>Euptoieta hegesia meridiana</i>	1	1					15	40	40	24	7	2	8	130	1.4788
<i>Danaus gilippus therippus</i>	7	9	19	25	42		6	2	1	4	7	3	11	125	1.4219
<i>Phyciodes pallascens</i>	7	2	2	8	21			16	44	19	2	2	10	123	1.3992
<i>Megisto rubricata rubricata</i>			29	53	35								3	117	1.3309
<i>Siproeta stelenes biplagiata</i>	1	1	1	1	16	1	5	14	5	36	35	1	11	116	1.3195
<i>Phyciodes pulchella pulchella</i>	3			4			4	65	20	14			6	110	1.2513
<i>Hamadryas atlantis telaps</i>	1	2	27	50	22		3			1	3		8	109	1.2399
<i>Parides montezuma</i>	1	1		1	13	4	1	7	68	8	2	2	10	106	1.2058

Nombre	E	F	M	A	M	J	J	A	S	O	N	D	Meses	Abundancia	%
<i>Zerene cesonia cesonia</i>		4	1	1	2		13	2	9	33	32		9	97	1.1034
<i>Pyristitia nise nelphe</i>	18	5	2		1	1	1	1	17	18	17	8	11	89	1.0124
<i>Leptotes marina</i>	24	24	9	6	4	2			9	7	1	2	10	88	1.0010
<i>Chlosyne ehrenbergii</i>	1		76		1	2						3	5	83	0.9441
<i>Danaus eresimus montezuma</i>	6	2	12	6	4	12	9	3	4	8	10	2	12	78	0.8873
<i>Heliconius charithonia vazquezae</i>	17	12	12				1	1	4	13	13	5	9	78	0.8873
<i>Anthanassa texana texana</i>	4	12	4	1	1	2		3	12	19	12	6	11	76	0.8645
<i>Hermeuptychia hermes</i>	13	5	4	15	8	2			1	19	3	4	10	74	0.8418
<i>Leptotes cassius cassidula</i>	18	8	4	11	8				4	11	4	1	9	69	0.7849
<i>Hamadryas februa ferentina</i>			6	25	24			4		1	2		6	62	0.7053
<i>Libytheana carinenta mexicana</i>	4	4	3	12	9		13		4	9		1	9	59	0.6711
<i>Phoebis agarithe agarithe</i>	1	6	1	5	1	2	6	2	7	16	6	1	12	54	0.6143
<i>Calephelis perditialis perditialis</i>	12	12	10	1	13						1	3	7	52	0.5915
<i>Mestra dorcas anymone</i>	1	1	5	3			24	1		4	9		8	48	0.5460
<i>Ascia monuste monuste</i>					1	2		7	1	21	12	1	8	46	0.5233
<i>Texola anomalus coracara</i>					1	2	10		7	6	18		6	44	0.5005
<i>Phoebis philea philea</i>					1	9		3	13	3	8		6	37	0.4209
<i>Nathalis iole</i>	1			6	3	2	2	2	8	6	3	3	10	36	0.4095
<i>Tegosa frisia tulcis</i>	2	2		5	5			1	7	11	2	1	9	36	0.4095
<i>Anaea troglodyta aidea</i>					1		1	10	10	4	8	1	7	35	0.3981
<i>Bolboneura sylphis beatrix</i>			2	8	13	7		3	1	1			7	35	0.3981
<i>Morpho polyphemus polyphemus</i>	1			3	6	2	3		1	14	3		8	33	0.3754
<i>Pindis squamistriga</i>				4	3			3	3	10	3	3	8	30	0.3413
<i>Emesis lupina lupina</i>		2	2	6	7					12			5	29	0.3299
<i>Kricogonia lyside</i>		4	20	1			1		1	1	1	1	7	29	0.3299
<i>Pyristitia dina westwoodi</i>	8		3	3	2	5		1		3	2		8	27	0.3071

Nombre	E	F	M	A	M	J	J	A	S	O	N	D	Meses	Abundancia	%
<i>Calephelis rawsoni</i>	2	2	1	5	9				2	4		1	8	26	0.2958
<i>Marpesia petreus</i> ssp. n.	1	2	1		6	8		3	1	1	1	1	10	25	0.2844
<i>Strymon rufofusca</i>		9	1	3		1			1	1	6		7	22	0.2503
<i>Parides photinus</i>					3			1	1	9	7		5	21	0.2389
<i>Asterocampa idyja argus</i>						1	10		2	12	4		4	19	0.2161
<i>Hamadryas glauconome glauconome</i>				5	2						1		4	18	0.2048
<i>Agraulis vanillae incarnata</i>	1	1		1		3		6	2	3			7	17	0.1934
<i>Pterourus multicaudata multicaudata</i>					3	1		1	8	4			5	17	0.1934
<i>Hesperocharis costaricensis pasion</i>								2	5	8	1		4	16	0.1820
<i>Pyrisitita lisa centralis</i>				1	1			2	6	5	1		6	16	0.1820
<i>Danaus plexippus plexippus</i>		3	2	2	4	1						3	6	15	0.1706
<i>Junonia coenia</i>				1	1		3	1	3	4	2		7	15	0.1706
<i>Protographium epidaus fenochionis</i>					8	3	4						3	15	0.1706
<i>Melanis cepheise acroleuca</i>	2	6	1							3		1	5	13	0.1479
<i>Phyciodes mylitta thebais</i>			2	1		1		5	3	3	1		6	13	0.1479
<i>Anthanassa nebulosa alexon</i>								2	9	9	1		3	12	0.1365
<i>Battus polydamas polydamas</i>	1	2	1					1	1	5	2		6	12	0.1365
<i>Doxocopa laure laure</i>	4		3		1			1			2	1	6	12	0.1365
<i>Eurema mexicana mexicana</i>	1				3			1	4	2	1	1	6	10	0.1138
<i>Chlosyne rosita riobalsensis</i>								2	4				3	9	0.1024
<i>Emesis tenedia</i>		3		1	1				1	2	1		6	9	0.1024
<i>Eurema salome jamapa</i>	2	1	3					1		1	1		6	9	0.1024
<i>Everes comyntas</i>	2	1			6								3	9	0.1024
<i>Ministrymon clytie</i>	1	1	2	2	3								5	9	0.1024
<i>Calephelis nemesis nemesis</i>	2	1			4	1							4	8	0.0910
<i>Calephelis</i> sp.	2							4	2				3	8	0.0910

Nombre	E	F	M	A	M	J	J	J	A	S	O	N	D	Meses	Abundancia	%
<i>Cyclogramma bacchis</i>										3	3	2		3	8	0.0910
<i>Baronia brevicornis brevicornis</i>					3	2	2							3	7	0.0796
<i>Dione moneta poeyii</i>								2	1	1	4			3	7	0.0796
<i>Heracides cresphontes</i>		1		1	1	1		2	1					6	7	0.0796
<i>Strymon bebrycia</i>	2		2		1								2	4	7	0.0796
<i>Anthanassa ptolyca amator</i>	1								2	2			1	4	6	0.0683
<i>Echinargus isola</i>				1	1							3	1	4	6	0.0683
<i>Emesis poeas</i>				3	1	1			1					4	6	0.0683
<i>Garyra josephina josepha</i>			2				1	1					2	4	6	0.0683
<i>Papilio polyxenes asterius</i>								5	1	1				2	6	0.0683
<i>Zizula cyna</i>	5			1										2	6	0.0683
<i>Arawacus jada</i>		1			1				1				2	4	5	0.0569
<i>Dryas iulia moderata</i>	1	1	1					1			1			5	5	0.0569
<i>Euptoieta claudia daunius</i>							3	1	1					3	5	0.0569
<i>Parides erithalion trichopus</i>					4								1	2	5	0.0569
<i>Strymon istapa</i>			1	3	1									3	5	0.0569
<i>Strymon yojoa</i>					4								1	2	5	0.0569
<i>Dione juno huacuma</i>		1									2		1	3	4	0.0455
<i>Emesis vulpina</i>				1					3					2	4	0.0455
<i>Phoebis argante ssp. n.</i>			1				3							2	4	0.0455
<i>Theope eupolis</i>			1						1	1	2			3	4	0.0455
<i>Adelpha iphicleola iphicleola</i>									1	1		2		2	3	0.0341
<i>Allosmaitia strophius</i>				2						1				2	3	0.0341
<i>Anteos maerula</i>		1			2									2	3	0.0341
<i>Apodemia walkeri</i>				1					1				1	3	3	0.0341
<i>Baeotis zonata zonata</i>	1			1	1									3	3	0.0341

Nombre	E	F	M	A	M	J	J	A	S	O	N	D	Meses	Abundancia	%
<i>Cissia pompila</i>					3								1	3	0.0341
<i>Eunica monima</i>		2	1										2	3	0.0341
<i>Glutophrissa drusilla tenuis</i>		1								1	1		3	3	0.0341
<i>Heraclydes ornithion ornithion</i>					3								1	3	0.0341
<i>Lasaita maria maria</i>									2	1			2	3	0.0341
<i>Leptophobia aripa elodia</i>				1	1						2		2	3	0.0341
<i>Panthiades bathildis</i>				1	1				1				3	3	0.0341
<i>Smyrna blomfieldia datis</i>							1				1	1	3	3	0.0341
<i>Battus philenor philenor</i>				1	1						1		2	2	0.0228
<i>Chlorostrymon simaethis</i>	1										1		2	2	0.0228
<i>Chlosyne hippodrome hippodrome</i>				1	1								2	2	0.0228
<i>Emesis mandana furor</i>										2			1	2	0.0228
<i>Emesis zela eleis</i>	1											1	2	2	0.0228
<i>Hamadryas guatemalena marmorice</i>				1	1		1						2	2	0.0228
<i>Heraclydes thoas autoctes</i>					1					1			2	2	0.0228
<i>Ministrymon azia</i>					2								1	2	0.0228
<i>Rekoa palegon</i>				2									1	2	0.0228
<i>Rekoa zebina</i>			1							1			2	2	0.0228
<i>Strymon bazochii</i>				1	1								2	2	0.0228
<i>Thisbe lycorias lycorias</i>					1						1		2	2	0.0228
<i>Aphrissa statira statira</i>											1		1	1	0.0114
<i>Apodemia palmerii australis</i>				1									1	1	0.0114
<i>Calycopis isobea</i>											1		1	1	0.0114
<i>Caria stillaticia</i>		1											1	1	0.0114
<i>Chlorostrymon telea</i>									1				1	1	0.0114
<i>Chlosyne janais janais</i>												1	1	1	0.0114

Nombre	E	F	M	A	M	J	J	A	S	O	N	D	Meses	Abundancia	%
<i>Cissia similis</i>						1							1	1	0.0114
<i>Cyanophrys goodsoni</i>								1					1	1	0.0114
<i>Electrostrymon sangala</i>	1												1	1	0.0114
<i>Emesis emesia</i>												1	1	1	0.0114
<i>Eupychia feina</i>									1				1	1	0.0114
<i>Hamadryas amphinome mexicana</i>									1				1	1	0.0114
<i>Heraclides rogeri pharnaces</i>					1								1	1	0.0114
<i>Juditha molpe molpe</i>										1			1	1	0.0114
<i>Junonia evarete nigrosuffusa</i>										1			1	1	0.0114
<i>Lasaita sessilis</i>										1			1	1	0.0114
<i>Marpesta chiron marius</i>											1		1	1	0.0114
<i>Panhiades bitias</i>			1										1	1	0.0114
<i>Strymon albata</i>									1				1	1	0.0114
<i>Strymon cestri</i>		1											1	1	0.0114
<i>Taygetis weymeri</i>													1	1	0.0114
<i>Thecla</i> sp.		1											1	1	0.0114
<i>Vanessa annabella</i>												1	1	1	0.0114
Riqueza (142 especies)	52	54	54	63	79	35	43	51	73	80	69	51			
Abundancia	541	333	745	1126	1213	240	407	410	1125	1461	890	300		8791	
Esfuerzo de Captura (Horas/Hombre)	168	106	226	218	341	84	85	56	48	136	112	88		1668	
Abundancia estandarizada	3.22	3.14	3.3	5.17	3.56	2.85	4.79	7.32	23.44	10.74	7.95	3.41		5.26	